



**EMPRESA INDUSTRIAL Y COMERCIAL DEL ESTADO DESARROLLO CONJUNTO
TERRITORIAL “DETERCONSA”**

Cliente:

Contrato Interadministrativo No. CTOINT 017 MT 2025, suscrito entre el Municipio de
Tocancipá y DETERCONSA.

OBJETO:

MEJORAMIENTO Y REHABILITACIÓN DE LA VÍA QUE CONDUCE DE TOCANCIPÁ- ZIPAQUIRÁ
DESDE EL PUENTE RÍO BOGOTÁ HASTA EL CENTRO POBLADO LA FUENTE DEL MUNICIPIO
DE TOCANCIPA DEPARTAMENTO DE CUNDINAMARCA

INVITACIÓN ABIERTA

INA-DTC-001-2026

DOCUMENTO DE TÉRMINOS Y CONDICIONES DEFINITIVO

ENERO DE 2026

Página 1 de 156

Calle 7B # 4C – 20, Tocancipá – Colombia.

Tel: +57 (601) 855 5555

www.deterconsa.gov.co



RECOMENDACIONES IMPORTANTES PARA LOS OFERENTES

1. Lea cuidadosamente el contenido de los Términos y Condiciones, y los documentos que hacen parte del mismo, sus formatos y anexos y las normas que regulan los Procesos de Selección de DETERCONSA, así como la estimación, tipificación y asignación de riesgos establecidos.
2. Verifique que no esté incurso en ninguna causal de inhabilidad e incompatibilidad general ni especial o prohibiciones para contratar establecidas en el artículo 8 de la Ley 80 de 1993.
3. Cerciórese de cumplir con las condiciones y requisitos señalados en los Términos y condiciones y sus anexos.
4. Proceda a reunir toda la información y documentación exigida y verifique la vigencia de aquellos que la requieran.
5. Adelante oportunamente los trámites tendientes a la obtención de los documentos que deben allegar con la oferta y verifique que contiene la información completa que acredite el cumplimiento de los requisitos exigidos en la ley y en el presente documento.
6. Verifique que las fechas de expedición de los documentos se encuentren dentro de los plazos exigidos en los Términos y condiciones.
7. Suministre toda la información requerida a través de los Términos y condiciones y sus anexos.
8. Tenga en cuenta el Presupuesto Oficial Estimado establecido.
9. Siga y cumpla las instrucciones que se imparten en este documento para la elaboración de su oferta.
10. Tenga presente la fecha y hora límite previsto para presentar la oferta determinada por DETERCONSA, así como los plazos establecidos para presentar observaciones, subsanar y presentar documentos.
11. Tenga en cuenta que **toda consulta deberá formularse por escrito al correo electrónico info@deterconsa.gov.co; no se atenderán consultas personales ni telefónicas.** Ningún convenio verbal con funcionarios o contratistas de DETERCONSA, antes, durante o después de la entrega de las ofertas, podrá afectar o modificar ninguno de los términos y obligaciones aquí estipuladas.
12. Recuerde que, en su condición de oferente, con la sola presentación de su oferta, autoriza a DETERCONSA a verificar toda la información que en ella se encuentre.
13. La presentación de la oferta, por parte del Oferente, constituye evidencia de que se estudiaron completamente las especificaciones, formatos y demás documentos; que recibió las aclaraciones necesarias sobre las inquietudes o dudas previamente

consultadas y que ha aceptado que los Términos y condiciones están completas, compatible y adecuado para identificar el alcance de lo requerido por DETERCONSA, y que ha tenido en cuenta todo lo anterior para definir las obligaciones que se adquieran en virtud del futuro y eventual contrato que se celebre.

14. Cuando la oferta contenga información o documentos que tengan el carácter de reservados, de acuerdo con la Ley Colombiana, el oferente deberá hacer manifestación expresa de tal circunstancia en la carta de presentación de la oferta soportándolo legalmente. En caso de no hacerlo se entenderá que toda la información allí contenida es pública. Lo anterior, sin perjuicio que el oferente presente el **Formato 7 – Autorización tratamiento de datos personales**.
15. La oferta debe ser presentada de acuerdo a las instrucciones de la invitación. En consecuencia, es responsabilidad del oferente el conocimiento, manejo, distribución y entrega.
16. En caso de indisponibilidad del sistema web que pueda afectar alguna de las etapas del proceso, DETERCONSA procederá a analizar la viabilidad de suspender el proceso hasta el funcionamiento adecuado del portal. En tal caso, la entidad podrá a disposición de los interesados el correo electrónico info@deterconsa.gov.co
17. De conformidad con el numeral 4° del artículo 6° de la Ley 1437 de 2011 “Deberes de las personas”, el cual señala: Correlativamente con los derechos que les asisten, las personas tienen, en las actuaciones ante las autoridades, los siguientes deberes: “Observar un trato respetuoso con los servidores públicos”. Igualmente, el artículo 7 ibidem menciona que “Las autoridades tendrán, frente a las personas que ante ellas acudan y en relación con los asuntos que tramiten, los siguientes deberes: 1. Dar trato respetuoso, considerado y diligente a todas las personas sin distinción. (...)”.
18. Para poder presentar oferta para el presente proceso es necesario estar previamente registrado en la lista de proveedores de DETERCONSA <https://deterconsa.gov.co/contratacion.php>. como Oferentes singulares en su correspondiente calidad de persona natural o jurídica, según sea el caso. En consecuencia, es obligatorio que los oferentes que pretendan participar se encuentren registrados en la base de proveedores de la Empresa.
19. Para poder presentarse como oferente plural en el presente proceso, es necesario estar registrado previamente como mínimo uno de los integrantes de la figura plural, en la Base de Proveedores de DETERCONSA.

Contenido

CAPÍTULO I INTRODUCCIÓN	9
1.1. NECESIDAD DE LA CONTRATACIÓN	9
1.2. INVITACIÓN A VEEDURÍAS CIUDADANAS	16
1.3. PUBLICIDAD DEL PROCESO	16
1.4. TÉRMINOS GENERALES APLICABLES A LOS PROCESOS DE DETERCONSA.	16
CAPÍTULO II INFORMACIÓN GENERAL	17
2.1. OBJETO, PRESUPUESTO OFICIAL, PLAZO Y UBICACIÓN	17
2.1.1. OBJETO	17
2.1.2. PRESUPUESTO OFICIAL	17
2.1.3. PLAZO	25
2.1.4. LUGARES DE EJECUCIÓN	25
2.2. DOCUMENTOS DEL PROCESO	26
2.3. COMUNICACIONES Y OBSERVACIONES AL PROCESO.	27
2.4. ETAPAS DEL PROCESO DE SELECCIÓN	29
2.4.1. APERTURA DEL PROCESO	29
2.4.2. OBSERVACIONES A LOS TÉRMINOS Y CONDICIONES	29
2.4.3. ADENDAS	30
2.4.4. PLAZO DEL PROCESO DE SELECCIÓN	30
2.4.5. PLAZO PARA PRESENTAR OFERTAS	30
2.4.6. CIERRE DE RECEPCIÓN DE OFERTAS	30
2.5. CLASIFICADOR DE BIENES Y SERVICIOS DE NACIONES UNIDAS (UNSPSC)	31
2.6. RECURSOS QUE RESPALDAN LA PRESENTE CONTRATACIÓN Y PLAN ANUAL DE ADQUISICIONES	31
2.7. REGLAS DE SUBSANACIÓN	31
2.8. EVALUACIÓN DE OFERTAS	33
2.9. CRONOGRAMA DEL PROCESO	34
2.10. IDIOMA	35



CAPÍTULO III MODALIDAD DE SELECCIÓN Y SU JUSTIFICACIÓN	50
CAPÍTULO IV ELABORACIÓN Y PRESENTACIÓN DE LA OFERTA	51
4.3.1. SOBRE NO. 1	52
4.3.2 SOBRE NO. 2	52
4.3.1. RESPONSABILIDAD EN LA ELABORACIÓN DE LA OFERTA	53
4.3.2. VIGENCIA DE LA OFERTA	53
CAPITULO V REQUISITOS HABILITANTES Y SU VERIFICACIÓN	56
5.1.1. CARTA DE PRESENTACIÓN DE LA OFERTA	58
5.1.2. APODERADO	60
5.1.3. EXISTENCIA Y REPRESENTACIÓN LEGAL	60
5.1.4. REGISTRO ÚNICO DE PROPONENTES	63
5.1.5. OFERENTES PLURALES	63
5.1.6. CERTIFICACIÓN DE PAGOS DE SEGURIDAD SOCIAL Y APORTES LEGALES	66
5.1.7. VERIFICACIÓN DE NO INCLUSIÓN EN EL BOLETÍN DE RESPONSABLES FISCALES	67
5.1.8. VERIFICACIÓN DEL SISTEMA DE INFORMACIÓN DE REGISTRO DE SANCIONES Y CAUSAS DE INHABILIDAD (SIRI) DE LA PROCURADURÍA GENERAL DE LA NACIÓN	68
5.1.9. VERIFICACIÓN DE ANTECEDENTES JUDICIALES DEL MINISTERIO DE DEFENSA NACIONAL – POLICÍA NACIONAL	68
5.1.10. VERIFICACIÓN DE MEDIDAS CORRECTIVAS	68
5.1.11. MANIFESTACIÓN DE NO INCURSIÓN EN PRÁCTICAS ANTICOMPETITIVAS – Formato 9	69
5.1.12. CONSENTIMIENTO PARA LA RECOLECCIÓN Y TRATAMIENTO DE DATOS PERSONALES –(Formato 7)	69
5.1.13. FORMATO PARTICIPACIÓN DE ASOCIADOS O ACCIONISTAS PARA LA VINCULACIÓN DE PERSONAS JURÍDICAS (FORMATO 12)	69
5.1.14. LISTAS VINCULANTES	70
5.1.15. VERIFICACIÓN DEL REGISTRO DE DEUDORES ALIMENTARIOS MOROSOS - REDAM	70
5.2.1. CAPACIDAD FINANCIERA	71

5.2.2. ACREDITACIÓN DE LA CAPACIDAD FINANCIERA	74
5.3.1. CÁLCULO DE LA CAPACIDAD RESIDUAL DEL PROCESO DE CONTRATACIÓN (CRPC)	76
5.3.2. CÁLCULO DE LA CAPACIDAD RESIDUAL DEL OFERENTE (CRP)	76
5.4.1. EXPERIENCIA GENERAL	84
5.4.2. EXPERIENCIA ESPECÍFICA	85
5.4.3. CARACTERÍSTICAS DE LOS CONTRATOS PRESENTADOS PARA ACREDITAR LA EXPERIENCIA EXIGIDA	85
5.4.4. CONSIDERACIONES PARA LA VALIDEZ DE LA EXPERIENCIA REQUERIDA	86
5.4.5. CLASIFICACIÓN DE LA EXPERIENCIA EN EL “CLASIFICADOR DE BIENES, OBRAS Y SERVICIOS DE LAS NACIONES UNIDAS”	88
5.4.6. ACREDITACIÓN DE LA EXPERIENCIA REQUERIDA DEL OFERENTE	89
5.4.7. DOCUMENTOS VÁLIDOS PARA LA ACREDITACIÓN DE LA EXPERIENCIA REQUERIDA	90
5.4.8. SUBCONTRATOS	91
5.4.9. ACREDITACIÓN DE EXPERIENCIA ENTRE PARTICULARES	91
5.5.1. ACREDITACIÓN Y VERIFICACIÓN DE LA FORMACIÓN ACADÉMICA DEL EQUIPO OFERTADO	97
5.5.2. ACREDITACIÓN VERIFICACIÓN DE LA EXPERIENCIA GENERAL Y ESPECÍFICA DEL EQUIPO DE TRABAJO OFERTADO	98
5.5.3. DISPOSICIONES GENERALES PARA LA ACREDITACIÓN DE LA EXPERIENCIA DEL EQUIPO DE TRABAJO OFERTADO	101
5.6. PRESENTACIÓN DE UN PROGRAMA SG-SST DE OBRA	102
5.7. PRESENTACIÓN DE UN PLAN DE CALIDAD	104
5.8. PROGRAMA DE MANEJO AMBIENTAL	105
CAPÍTULO VI CRITERIOS DE EVALUACIÓN, ASIGNACIÓN DE PUNTAJE Y CRITERIOS DE DESEMPATE	106
6. FACTORES DE EVALUACIÓN	107
6.1. OFERTA ECONÓMICA (35,5 puntos)	107
6.1.1. AIU	108

6.1.2. CORRECCIONES ARITMÉTICAS	108
6.1.3. ANALISIS DE PRECIOS UNITARIOS	108
6.1.4. PRECIO ARTIFICIALMENTE BAJO	109
6.1.5. DETERMINACIÓN DEL MÉTODO PARA LA PONDERACIÓN DE LA PROPUESTA ECONÓMICA	110
6.2. FACTOR DE CALIDAD	115
6.2.1. IMPLEMENTACIÓN DEL PROGRAMA DE OBRA Y FLUJO DE INVERSIÓN (43 PUNTOS)	115
6.2.4. APOYO A LA INDUSTRIA NACIONAL (20 PUNTOS)	129
6.2.5. VINCULACIÓN DE PERSONAS CON DISCAPACIDAD (1 PUNTO)	137
6.2.6. EMPRENDIMIENTOS Y EMPRESAS DE MUJERES	138
6.2.7. MIPYME DOMICILIADA EN COLOMBIA	138
6.3. CRITERIOS DE DESEMPATE	139
6.4. PROTOCOLO DE INDISPONIBILIDAD	150
CAPITULO VII RIESGOS ASOCIADOS AL CONTRATO, FORMA DE MITIGARLOS Y ASIGNACIÓN DE RIESGOS	151
7.1 RIESGOS ASOCIADOS AL CONTRATO, FORMA DE MITIGARLOS Y ASIGNACIÓN DE RIESGOS	151
CAPÍTULO VIII GARANTÍAS	152
8.1 GARANTÍA DE SERIEDAD DE LA OFERTA	152
8.2 GARANTÍA DE CUMPLIMIENTO.	152
8.3 CLÁUSULA PENAL DE APREMIO Y CLÁUSULA PENAL PECUNIARIA	153
CAPITULO IX DOCUMENTOS REQUERIDOS A LOS SELECCIONADOS COMO REQUISITO PREVIO PARA LA SUSCRIPCIÓN DEL CONTRATO	154
9.1. DECLARACIÓN DE BIENES Y RENTAS Y REGISTRO DE INTERÉS Y DECLARACIÓN DEL IMPUESTO SOBRE LA RENTA Y COMPLEMENTARIOS	154
9.2. REGISTRO DE PROVEEDORES	154
9.3. SEGURIDAD SOCIAL PARA LA SUSCRIPCIÓN DEL CONTRATO	155
CAPITULO X LISTA DE ANEXOS, FORMATOS, MATRICES Y FORMULARIOS	156



10.1 ANEXOS	156
10.2 FORMATOS	156
10.3 OTROS DOCUMENTOS	156

La Empresa Industrial y Comercial del Estado Desarrollo Conjunto Territorial (DETERCONSA) en adelante la “Entidad”, pone a disposición de los interesados el Documento de Términos y Condiciones para el proceso que tiene por OBJETO:

“MEJORAMIENTO Y REHABILITACIÓN DE LA VÍA QUE CONDUCE DE TOCANCIPÁ – ZIPAQUIRÁ DESDE EL PUENTE RÍO BOGOTÁ HASTA EL CENTRO POBLADO LA FUENTE DEL MUNICIPIO DE TOCANCIPÁ DEPARTAMENTO DE CUNDINAMARCA”

Los documentos del proceso, que incluyen los estudios y documentos previos, el estudio de sector, así como cualquiera de sus anexos, están a disposición del público en el portal web DETERCONSA.

La selección de los proveedores se realizará a través del proceso de contratación No. INA-DTC-001-2026. La Entidad evaluará las ofertas con base en las reglas establecidas en el documento de TÉRMINOS Y CONDICIONES y en la normativa aplicable.

Todas las personas y organizaciones interesadas en hacer control social al presente proceso de contratación, en cualquiera de sus fases o etapas pueden presentar las recomendaciones que consideren convenientes y consultar los Documentos del Proceso en los términos previstos en el SECOP II o en la página web de DETERCONSA.

ANTECEDENTES

1.1. NECESIDAD DE LA CONTRATACIÓN

La Empresa Desarrollo Conjunto Territorial – DETERCONSA, es una Empresa Industrial y Comercial del Estado del orden municipal, creada por el Decreto Municipal 110 del 17 de octubre de 2025, dotada de personería jurídica, autonomía administrativa y patrimonio independiente, que tiene por objeto: “Gerenciar, planificar, desarrollar, ejecutar y gestionar proyectos de infraestructura pública y privada, incluyendo, pero no limitándose a obras civiles, edificaciones, sistemas de transporte y urbanismo; así como la consultoría y asesoría en la materia”.

Adicionalmente, entre otras actividades que forman parte de su objeto social, se tienen las de gerenciar, planificar, desarrollar y ejecutar cualquier tipo de proyecto de inversión tanto público como privado. Gerenciar, diseñar, implementar y gestionar proyectos relacionados con la generación, distribución y comercialización de energía, promoviendo el uso de fuentes de energía renovable y sostenible; así como la optimización de la eficiencia

energética. Gerenciar, planificar, desarrollar y gestionar proyectos de transporte terrestre, aéreo, portuario (marítimo y fluvial), incluyendo la construcción y mantenimiento de infraestructura vial, sistemas de transporte público y privado, así como la promoción de soluciones logísticas innovadoras que faciliten la movilidad de personas, bienes y servicios. Gerenciar y proveer servicios de logística integral, que incluyan la planificación, implementación y control de flujos de materiales, productos e información, desde el punto de origen hasta el consumidor final, abarcando el almacenamiento, transporte, distribución y gestión de la cadena de suministro. Realizar la interventoría integral de proyectos de infraestructura, energía y transporte, asegurando el cumplimiento de las normativas vigentes, la calidad de los trabajos ejecutados y la correcta utilización de los recursos asignados. Brindar servicios de consultoría y asesoría técnica en las áreas de infraestructura, energía y transporte; así como en logística, para entidades públicas y privadas. Promover la investigación, innovación y desarrollo de nuevas tecnologías y metodologías en los campos de infraestructura, energía, transporte y logística. Desarrollar programas de capacitación y formación dirigidos a entidades públicas y privadas. Establecer alianzas y/o convenios con entidades públicas y/o privadas, organizaciones no gubernamentales, universidades y/o centros de investigación, para el desarrollo de proyectos. Ser banco inmobiliario de bienes públicos o privados. Realizar, gestionar, promover encuentros de banca de inversión. Canalizar recursos públicos o privados para la realización de proyectos. Formular, gestionar, evaluar, controlar y hacer seguimiento de ejecución de políticas públicas a nivel Municipal, Departamental, Nacional. Asociarse con el sector privado para la elaboración, ejecución de cualquier tipo de proyecto en los cuales tenga injerencia el presente objeto. Realizar la gestión y administración de activos de propiedad intelectual, así como, la explotación económica de los derechos patrimoniales de aquellos. Desarrollar administración, gestión, operación de bienes fiscales a nivel Municipal, Departamental y Nacional. Realizar la administración, operación de bienes inmuebles de uso público o privado. Realizar cualquier actividad directa, conexas e indirecta desde la habilitación de los estatutos. Cada una de las actividades desarrolladas dentro del presente objeto social podrá adelantarse a nivel nacional e internacional.

Así las cosas,

la Empresa Industrial y Comercial del Estado Desarrollo Conjunto Territorial. – DETERCONSA- Conforme a las disposiciones de la Ley 489 de 1998, las EICE son organismos creados por la ley o autorizados por ésta, que desarrollan actividades de naturaleza industrial o comercial y de gestión económica conforme a las reglas del Derecho Privado, salvo las excepciones que consagra la ley. La dirección y administración de las empresas

industriales y comerciales del Estado están a cargo de una Junta Directiva y de un Gerente o Presidente.

Conforme al artículo 93 de la misma Ley, los actos que expidan las empresas industriales y comerciales del Estado para el desarrollo de su actividad propia, industrial o comercial o de gestión económica se sujetarán a las disposiciones del Derecho Privado.

En virtud de lo dispuesto en el artículo 13 de la Ley 1150 de 2007, en desarrollo de su actividad industrial y comercial, DETERCONSA al desplegar su actividad contractual aplicará los principios de la función administrativa y de la gestión fiscal de que tratan los artículos 209 y 267 de la Constitución Política, respectivamente según sea el caso y estarán sometidas al régimen de inhabilidades e incompatibilidades previsto legalmente para la contratación estatal. Así mismo, deberán publicar los documentos relacionados con su actividad contractual en el Sistema Electrónico para la Contratación Pública (SECOP II) o la plataforma transaccional que haga sus veces.

Conforme al artículo 14 de la Ley 1150 de 2007, modificado por el artículo 93 de la Ley 1474 de 2011, las Empresas Industriales y Comerciales del Estado estarán sometidas al Estatuto General de Contratación de la Administración Pública, con excepción de aquellas que desarrollen actividades comerciales en competencia con el sector privado y/o público, nacional o internacional o en mercados regulados, caso en el cual se regirán por las disposiciones legales y reglamentarias aplicables a sus actividades económicas y comerciales, sin perjuicio de lo previsto en el artículo 13 de la presente ley. Se exceptúan los contratos de ciencia y tecnología, que se regirán por la Ley 29 de 1990 y las disposiciones normativas existentes.

Por su parte, la Junta Directiva de la Empresa Industrial y Comercial del Estado Desarrollo conjunto territorial, DETERCONSA expidió el acuerdo 06 del 22 de octubre de 2025, mediante el cual se adoptó el Manual de Contratación de la Empresa.

El régimen aplicable a cada contrato que DETERCONSA celebre se determinará de acuerdo con la posición contractual que ostente. Así, cuando funja como parte contratista se sujetará al régimen jurídico aplicable al contratante; y cuando actúe en calidad de contratante se regirá por el derecho privado, en concordancia con lo dispuesto por los artículos 13 y 15 de la Ley 1150 de 2007. Por lo tanto, las normas que regulan sus contratos serán el Código Civil, el Código de Comercio, las disposiciones del Estatuto Orgánico del Sistema Financiero y las demás disposiciones especiales que le sean aplicables en consideración a su naturaleza jurídica, como quiera que obedece al giro ordinario del



negocio conforme lo establecido en objeto social y las actividades asociadas a la gestión habitual de la empresa, esto conforme el parágrafo del artículo 56 de la Ley 2195 de 2022.

Qué, según lo dispuesto en el artículo 5 de los Estatutos, el objeto principal de DETERCONSA, es: “La Sociedad tendrá como objeto social principal ser agente en cualquiera de las etapas del ciclo de proyectos de inversión para el desarrollo, lo que implica participar en cualquiera de las etapas de preparación, financiación y administración de estudios, y la preparación, financiación, administración, ejecución y evaluación de proyectos de desarrollo.”.

En el numeral 1 del artículo 6 de los Estatutos de DETERCONSA se indicó que en desarrollo de su objeto social podrá realizar entre otras, la siguiente función: “Promover, estructurar, gerenciar, ejecutar, evaluar y gestionar proyectos de desarrollo financiados con recursos de fuentes nacionales o internacionales;”.

Por otra parte, el Municipio de Tocancipá se localiza al norte de Bogotá, sobre la Troncal Central del Norte, a una distancia de 47 km. Sus coordenadas geográficas son: 4º58' latitud norte y los 73º 55' longitud oeste. Altitud: 2.606 m.s.n.m. La temperatura media anual es de 13°C

- Límites de Tocancipá
 - Al norte: Nemocón y Gachancipá
 - Al Sur: Guasca y Sopó
 - Al Oriente: Guasca y Guatavita
 - Al Occidente: Zipaquirá y Nemocón

Es deber de la Administración Municipal, contribuir al desarrollo armónico de los Tocancipeños sin distinción de sexo, raza, religión y política; con el fin de brindar espacios y servicios para el desarrollo de las comunidades; en búsqueda de mejorar la calidad de vida con hábitos saludables, generando inclusión y políticas de Inter institucionalidad aprovechando las bondades y alcances de las instituciones públicas y privadas que actuarán de forma transversal; previendo la recuperación y modernización de las vías tanto peatonales y vehiculares, una alianza regional, departamental y nacional, buscando el afianzamiento y la retroalimentación e incluyendo la capacitación permanente como medio más idóneo para el mejoramiento continuo.

Debido a la importancia que tienen las vías locales tanto urbanas como rurales que conforman de manera integral la malla vial de los corredores viales del Municipio de

Tocancipá, la cual genera la movilidad e interconexión a los diferentes lugares del municipio al igual que con los municipios vecinos, la administración municipal ha priorizado su intervención por tanto se hace necesario el mejoramiento y rehabilitación del corredor vial del centro poblado la Fuente, la cual conecta con el Municipio de Zipaquirá.

En la actualidad el corredor se encuentra en un estado avanzado de deterioro encontrando deficiencias en la superficie de rodadura, deterioro o ausencia de obras de drenaje transversal y longitudinal y estructuras de contención. Así mismo, se ha identificado la problemática que existe para los peatones y para quienes se movilizan en bicicleta, pues la vía Tocancipá – Zipaquirá no cuenta con carriles exclusivos para estos usos, lo que afecta su seguridad en la vía.

Esta situación genera congestiones en la vía por pasos restringidos, junto con bajos índices de competitividad en la región, el aumento de los tiempos de viaje y los costos de operación y mantenimiento vial, y de los vehículos, así como el incremento en los costos de transporte pasajeros, carga y productos agrícolas y pecuarios , por lo cual es importante la ejecución de obras que ayuden al mejoramiento de la vía, obras como la conformación de actividades preliminares, movimiento de tierras, estructura, andenes, ciclo ruta, redes pluviales, concretos, señalización y demarcación, redes sanitarias para el mejoramiento de esta importante vía de la red del municipio, debido a que por estos sectores habitan una gran cantidad de personas, es así como la administración buscará la ejecución de este proyecto para mejorar el tráfico por estos corredores viales y dar un empuje a nivel urbanístico y económico al entorno de este sector.

En este sentido en el ejercicio de priorización de la inversión realizado por el Municipio de Tocancipá, por su importancia estratégica para el desarrollo y competitividad, se prioriza el corredor vial La Fuente -Tocancipá, el cual tiene una longitud aproximada de 6.2 km.

El tramo seleccionado para su intervención parte del Puente del Río Bogotá, en sentido nor-oeste hacia el Centro Poblado de la Fuente, actualmente se encuentran en pavimento asfáltico, en regular a mal estado, debido a falta evidente del manejo de aguas superficiales y subsuperficiales. La alternativa de solución contempla el mejoramiento de los 6.2 km de vía secundaria, en el corredor vial La Fuente

(Tocancipá), tomando como K0+000 el puente del río Bogotá en el municipio de Tocancipá, avanzando hacia el oeste en dirección del Centro Poblado la Fuente.

ABSC. INICIO	ABSC. FIN	Longitud (ml)	COORDENADAS	
			INICIO	FIN

K0 + 000	K6+080	6.080	NORTE: 4°58'19.50" OESTE: 73°54'59.36"	NORTE: 5° 0'42.37" OESTE: 73°56'38.44"
----------	--------	-------	---	---

El municipio de Tocancipá es una ciudad de crecimiento acelerado en los últimos años, haciendo parte del desarrollo integral de la Sabana Centro en el departamento de Cundinamarca, influyendo en los sectores socio económicos gracias a su ubicación geográfica y su cercanía con la ciudad de Bogotá D.C., participando de la actividad comercial, cultural y educativa entre otras, lo que la convierte en un polo regional que requiere de constantes inversiones para su modernización y ampliación de cobertura en su infraestructura para seguir siendo competitiva y productiva con obras civiles especialmente en corredores viales y espacio público para garantizar una mejor accesibilidad y/o movilidad para todos, buscando realizar el control urbanístico normativo de la ciudad, generando un desarrollo organizado, dando cumplimiento a las normas urbanísticas definidas para cada sector y su armonización con el espacio público.

Las vías hacen parte importante para la economía de los habitantes del municipio, razón por la cual se implementará este proyecto, con el fin de recuperar y realizar mejoramientos viales y así darles a estos sectores la importancia que se merecen. Se realizará un mejoramiento y adecuación en la estructura de la vía con material granular y carpeta de rodadura en asfalto. Este se ejecutará con las mejores condiciones técnicas de obras acordes con el desarrollo en cuanto a este tema refiere, esto con el objeto de conseguir un desarrollo local que beneficie a los habitantes de estos sectores.

Teniendo en cuenta lo anterior, es de vital importancia el **MEJORAMIENTO Y REHABILITACIÓN DE LA VÍA QUE CONDUCE DE TOCANCIPÁ - ZIPAQUIRÁ DESDE EL PUENTE RÍO BOGOTÁ HASTA EL CENTRO POBLADO LA FUENTE DEL MUNICIPIO DE TOCANCIPÁ DEPARTAMENTO DE CUNDINAMARCA.**

En este sentido la Empresa Industrial y Comercial del Estado Desarrollo Conjunto Territorial DETERCONSA, celebró con el Municipio de Tocancipá el contrato interadministrativo CTOINT 017 MT 2025 con el fin de realizar la gerencia integral de la ejecución de proyectos incluidos en el Plan de Desarrollo del Municipio de Tocancipá 2024 – 2027; como persona de derecho público, con la idoneidad administrativa, técnica, operativa y especializada en la estructuración de proyectos, gerencia y administración de proyectos, para realizar la gerencia de los diferentes proyectos urbanísticos de los ejes estratégicos “Tocancipá progresa con territorio innovador, ordenado, ambiente protegido e infraestructura para la



vida”, “Institucionalidad sólida para el progreso”, “Progreso con desarrollo humano e integral equitativo e inclusivo e institucionalidad sólida para el progreso”, contemplados en el Plan de Desarrollo Municipal **TOCANCIPÁ SEGURA, EXPERIENCIA CON VISIÓN SOCIAL 2024 – 2027**”, “**RECUPEREMOS EL PROGRESO**”, aprobado mediante acuerdo No. 002 de 2024.

En ese contexto, y considerando la dinámica técnica y operativa del convenio, se definió la necesidad de intervenir **MEJORAMIENTO Y REHABILITACIÓN DE LA VÍA QUE CONDUCE DE TOCANCIPÁ - ZIPAQUIRÁ DESDE EL PUENTE RIO BOGOTA HASTA EL CENTRO POBLADO LA FUENTE DEL MUNICIPIO DE TOCANCIPA DEPARTAMENTO DE CUNDINAMARCA**, como parte del proyecto orientado a cumplir las metas del **Plan de Desarrollo Territorial “Tocancipá segura, Experiencia con Visión Social 2024-2027 – Recuperemos el Progreso”**.

Con base en los análisis técnicos preliminares realizados, se han estimado las actividades y costos asociados a dicha intervención. En aras de avanzar en la estructuración del proceso precontractual, con base en la siguiente información:

La necesidad de contratación surge, entonces, en el marco del Contrato Interadministrativo No. CTOINT 017 MT 2025, suscrito entre el Municipio de Tocancipá, y la Empresa Industrial y Comercial del Estado Desarrollo Conjunto Territorial – DETERCONSA, cuyo objeto es **REALIZAR GERENCIA INTEGRAL DE LA EJECUCIÓN DE PROYECTOS INCLUIDOS EN EL PLAN DE DESARROLLO DEL MUNICIPIO DE TOCANCIPÁ 2024-2027 (VIGENCIA FUTURA ORDINARIA SEGÚN ACUERDO No. 14 DE 31 JULIO DE 2025)**. En desarrollo de este objeto, se contempla la ejecución del proyecto denominado “**MEJORAMIENTO Y REHABILITACIÓN DE LA VÍA QUE CONDUCE DE TOCANCIPÁ - ZIPAQUIRÁ DESDE EL PUENTE RÍO BOGOTÁ HASTA EL CENTRO POBLADO LA FUENTE DEL MUNICIPIO DE TOCANCIPÁ DEPARTAMENTO DE CUNDINAMARCA.**”, con el fin de fortalecer la infraestructura Municipal y mejorar las condiciones de vida a la ciudadanía.

PROGRAMA PRESIDENCIAL DE LUCHA CONTRA LA CORRUPCIÓN

Toda persona que llegue a conocer casos de corrupción en las Entidades del Estado debe reportar el hecho a la Secretaría de Transparencia de la Presidencia de la República, a través de los teléfonos: (57 1) 562 9300 Ext. 3633 o a la línea gratuita nacional 01 8000 913 666; al sitio de denuncias del programa en la página de Internet www.anticorrupcion.gov.co o al correo electrónico: transparencia@presidencia.gov.co de DETERCONSA; por correspondencia o personalmente en la Calle 7 No. 6 – 54 de Bogotá D.C. También puede reportar el hecho a las páginas www.contratos.gov.co o www.deterconsa.gov.co y al E-mail: buzon1@presidencia.gov.co

1.2. INVITACIÓN A VEEDURÍAS CIUDADANAS

DETERCONSA se permite invitar a todas las Veedurías Ciudadanas establecidas en la ley, a que participen con recomendaciones escritas y oportunas en las etapas precontractual, contractual y post contractual de la presente selección. Para tal fin, se les proporcionará toda la información y documentación requerida.

1.3. PUBLICIDAD DEL PROCESO

Una vez se dé apertura formal al proceso, todos los documentos, estudios y aquellos resultantes de la Invitación serán publicados en la Plataforma DETERCONSA. Los documentos del presente Proceso de Selección, anexos técnicos, estudios de necesidad, presupuesto y demás documentos que se generen, se podrán consultar en la página web del SECOP II, plataforma utilizada como medio de publicidad de la actividad contractual, filtrando la búsqueda seleccionando como contratante a DETERCONSA, o bien por el número del proceso detallado anteriormente efectuadas por canales distintos al mencionado no serán tenidas en cuenta por la Entidad.

1.4. TÉRMINOS GENERALES APLICABLES A LOS PROCESOS DE DETERCONSA.

Para todos los efectos del presente proceso se tendrán en cuenta los términos generales contenidos en el Glosario – del Manual de Contratación, las definiciones establecidas en el Glosario el cual hace parte integral del presente documento.

CAPÍTULO II INFORMACIÓN GENERAL

2.1. OBJETO, PRESUPUESTO OFICIAL, PLAZO Y UBICACIÓN

El objeto, Presupuesto Oficial Estimado, plazo y ubicación del proyecto objeto del presente Proceso de Selección se identifican a continuación:

2.1.1. OBJETO

La Empresa Industrial y Comercial del Estado Desarrollo Conjunto Territorial DETERCONSA, está interesada en realizar la contratación para:

“MEJORAMIENTO Y REHABILITACIÓN DE LA VÍA QUE CONDUCE DE TOCANCIPÁ - ZIPAQUIRÁ DESDE EL PUENTE RÍO BOGOTÁ HASTA EL CENTRO POBLADO LA FUENTE DEL MUNICIPIO DE TOCANCIPÁ DEPARTAMENTO DE CUNDINAMARCA.”

El contrato a suscribir es de “OBRA”.

2.1.2. PRESUPUESTO OFICIAL

De acuerdo con la metodología expuesta, el Presupuesto Oficial Estimado POE, es de:

Se establece que el valor total correspondiente a los **“MEJORAMIENTO Y REHABILITACIÓN DE LA VÍA QUE CONDUCE DE TOCANCIPÁ - ZIPAQUIRÁ DESDE EL PUENTE RÍO BOGOTÁ HASTA EL CENTRO POBLADO LA FUENTE DEL MUNICIPIO DE TOCANCIPÁ DEPARTAMENTO DE CUNDINAMARCA.”** asciende a la suma de CINCUENTA Y CINCO MIL TRESCIENTOS CUARENTA MILLONES QUINIENTOS TREINTA Y SIETE MIL SETENTA Y DOS PESOS CON OCHENTA Y UN CENTAVOS M/CTE (\$55.340.537.072,81), incluido IVA, costos, gastos, y demás tributos que se causen con ocasión de su celebración, ejecución y liquidación; para ejecutarse en un plazo total de VEINTIÚN (21) MESES así:

MEJORAMIENTO Y REHABILITACIÓN DE LA VÍA QUE CONDUCE DE TOCANCIPÁ - ZIPAQUIRÁ DESDE EL PUENTE RÍO BOGOTÁ HASTA EL CENTRO POBLADO LA FUENTE DEL MUNICIPIO DE TOCANCIPÁ DEPARTAMENTO DE CUNDINAMARCA							
IT E M	ACTIVIDADES	UN ID AD DE ME DI DA	CAN TID AD	Esp eci fi cac. o Nor ma Téc nica	Ref ere nci a de pre cio s	VAL OR UNIT ARI O	VALOR TOTAL
1	ACTIVIDADES PRELIMINARES						
1. 1.	TRAZADO LOCALIZACION Y REPLANTEO TOPOGRAFICO	Km	6,08		ICC U	\$ 4.493 .736	\$ 27.317.353 ,14
1. 2.	CAMPAMENTOS TEMPORALES DEL CONTRATISTA	Gl	5,00		ICC U	\$ 2.892 .267	\$ 14.460.058 ,98
1. 3.	DEMOLICION DE PISOS Y ANDENES EN CONCRETO	M2	2.14 9,27	INV 201 P-07	ICC U	\$ 25.57 2	\$ 54.961.040 ,34
1. 4.	REMOCIÓN Y REINSTALACION DE CERCAS DE ALAMBRE	MI	2.59 8,78		ICC U	\$ 28.99 3	\$ 75.346.346 ,31

1. 5.	CERCA EN ALAMBRE DE PUAS 6 HILOS CON POSTE EN CONCRETO	MI	3.16 8,12		ICC U	\$ 30.13 2	\$ 95.461.886 ,29
1. 6.	DESCAPOTE MECANICO Y LIMPIEZA HASTA E=20CM (INCLUYE TRANSPORTE Y DISPOSICION FINAL DE SOBRANTES)	M3	42.0 71,3 5		ICC U	\$ 2.038	\$ 85.741.418 ,23
1. 7.	FRESADO DE PAVIMENTO ASFÁLTICO EN ESPESOR DE 10 CM	M2	34.9 87,1 6	INV 460. 1-07	ICC U	\$ 7.811	\$ 273.284.66 8,55
SUBTOTAL							\$ 626.572.77 1,84
2	MOVIMIENTO DE TIERRAS						
2. 1.	EXCAVACIÓN EN MATERIAL COMUN (INCLUYE RETIRO DE SOBRANTES A UNA DISTANCIA MENOR DE 5KM)	M3	41.3 10,9 5	INV 600. 1-07	ICC U	\$ 25.70 4,00	\$ 1.061.856. 620,43
2. 2.	EXCAVACIÓN MANUAL EN MATERIAL COMÚN H=0.0-2.0 M (INCLUYE RETIRO DE SOBRANTES A UNA DISTANCIA MENOR DE 5 KM)	M3	3.01 1,07	INV 600. 4P - 07	ICC U	\$ 74.32 1,00	\$ 223.785.97 9,82
2. 3.	RELLENO EN RECEBO COMÚN COMPACTADO MECÁNICAMENTE	M3	13.0 08,3 1		IDU	\$ 101.7 27,00	\$ 1.323.296. 055,06
2. 4.	TRANSPORTE DE MATERIALES PROV. DE EXLANACIÓN, CANALES, PRETAMOS, SOBRECARREROS Y DERRUMBES	M3 /K M	1.02 1.24 8,21		ICC U	\$ 1.735 ,00	\$ 1.771.865. 637,96
SUBTOTAL							\$ 4.380.804. 293,26
3	ESTRUCTURA DE PAVIMENTO						
3. 1.	RAJON SELECCIONADO	M3	13.8 04,0 0		IDU	\$ 170.2 00,00	\$ 2.349.441. 333,15
3. 2.	SUMINISTRO E INSTALACIÓN DE GEOTEXTIL T 2400 (ESTABILIZACIÓN, FILTRO Y SEPARACIÓN)	M2	55.7 93,9 5		ICC U	\$ 12.90 0,00	\$ 719.741.97 6,87
3. 3.	BASE GRANULAR CLASE A	M3	10.9 78,2 1	INV 330. 1-07	IDU	\$ 210.4 88,00	\$ 2.310.781. 277,52
3. 4.	RIEGO DE IMPRIMACION CON ASFLATO	M2	60.3 54,3 6	INV 420. 1-07	ICC U	\$ 5.894 ,00	\$ 355.728.61 3,03

3. 5.	MEZCLA DENSA EN CALIENTE TIPO MDC-25	M3	2.61 0,75	INV 450. 1P- 07	INV IAS	\$ 1.341 .957, 00	\$ 3.503.513. 841,48
3. 6.	MEZCLA DENSA EN CALIENTE TIPO MDC 19	M3	2.61 0,75	INV 450. 2P- 07	INV IAS	\$ 1.341 .957, 00	\$ 3.503.513. 841,48
3. 7.	ESTABILIZADO BASE GRANULAR BGA AL 3%	M3	11.0 36,1 6	INV 340. 1-07	INV IAS	\$ 142.6 13,00	\$ 1.573.899. 634,50
SUBTOTAL							\$ 14.316.620. .518,02
4	ANDENES Y CICLORUTA						
4. 1.	SUB BASE GRANULAR CLASE A	M3	10.5 51,1 8	INV 320. 1-07	IDU	\$ 189.0 43,00	\$ 1.994.626. 163,83
4. 2.	TABLETA TÁCTIL ALERTA A-55 O SIMILAR (SUMINISTRO E INSTALACIÓN. INCLUYE BASE 4CM MORTERO 2000 PSI)	MI	223, 98		ICC U	\$ 69.62 9,78	\$ 15.595.581 ,98
4. 3.	TABLETA TÁCTIL ALERTA A-56 DE 20 X 40 (SUMINISTRO E INSTALACIÓN. INCLUYE BASE 4CM MORTERO 2000 PSI)	MI	5.80 8,31		ICC U	\$ 55.33 0,99	\$ 321.379.33 8,22
4. 4.	SARDINEL TIPO A-10 SUMINISTRO E INSTALACION, INCLUYE 3 CMS DE MORTERO 1:5	MI	12.0 97,8 2		ICC U	\$ 126.6 91,00	\$ 1.532.685. 170,86
4. 5.	BORDILLO PREFABRICADO A-80	MI	18.1 30,7 7		ICC U	\$ 91.51 2,43	\$ 1.659.190. 722,75
4. 6.	CONCRETO DE RESISTENCIA (3500PSI)	M3	161, 65	INV 630. 4-07	ICC U	\$ 436.7 34,00	\$ 70.597.775 ,86
4. 7.	ACERO DE REFUERZO (60000 PSI)	Kg	17.0 51,6 1	INV 640. 1-07	ICC U	\$ 7.900 ,00	\$ 134.707.68 4,00
4. 8.	MEZCLA DENSA EN CALIENTE TIPO MDC 10	M3	920, 33	INV 450. 3P- 07	IDU	\$ 1.341 .957, 00	\$ 1.235.043. 380,18
4. 9.	ADOQUIN DE ARCILLA DE 20X10X6CM	M2	8.28 5,89		ICC U	\$ 103.3 63,00	\$ 856.454.62 6,91
SUBTOTAL							\$ 7.820.280. 444,58

5 REDES PLUVIALES							
5.1.	MATERIAL RECEBO (CIMENTACIÓN TUBERÍAS)	M3	9.96 6,83	0	IDU	\$ 101.7 27,00	\$ 1.013.895. 209,95
5.2.	MATERIAL DRENANTE 3/4" PARA FILTROS LONGITUDINALES	M3	4.14 2,48		IDU	\$ 189.4 36,00	\$ 784.734.59 7,92
5.3.	TUBERIA PVC ALCANTARILLADO 14"	MI	458, 79		ICC U	\$ 179.5 65,88	\$ 82.383.814 ,06
5.4.	TUBERIA PVC ALCANTARILLADO 18"	MI	260, 04		ICC U	\$ 331.2 80,06	\$ 86.146.564 ,25
5.5.	TUBERIA PVC ALCANTARILLADO 10"	MI	989, 25		IDU	\$ 123.5 00,00	\$ 122.172.43 6,66
5.6.	TUBERIA PVC ALCANTARILLADO 12"	MI	611, 76		IDU	\$ 177.4 07,00	\$ 108.530.11 4,01
5.7.	TUBERIA PVC ALCANTARILLADO 16"	MI	204, 94		IDU	\$ 314.8 96,00	\$ 64.534.249 ,12
5.8.	TUBERIA PVC ALCANTARILLADO 27"	MI	34,0 6		ICC U	\$ 611.5 27,00	\$ 20.825.976 ,81
5.9.	TUBERIA PVC ALCANTARILLADO 24"	MI	3.68 1,56		IDU	\$ 730.8 13,00	\$ 2.690.530. 479,74
5.10.	SUMINISTRO E INSTALACIÓN DE TUBERÍA PVC ALCANTARILLADO REFORZADO Ø=36"	MI	620, 25	INV 661. 1-07	IDU	\$ 1.902 .073, 00	\$ 1.179.755. 505,37
5.11.	ENTIBADO TIPO 2 (1/7 UTILIZACIONES)	M2	36.2 76,5 0		ICC U	\$ 41.13 3,00	\$ 1.492.161. 230,97
5.12.	SUMIDERO EN CONCRETO CON REJILLA EN FIBROCEMENTO Y VENTANA LATERAL SL-100	Un	165, 00		ICC U	\$ 1.573 .933, 00	\$ 259.698.94 5,00
5.13.	PLACA DE FONDO POZO D: 1.7M, E: 0.25M (CONCRETO 3000 PSI CON REFUERZO)	Un	204, 00		ICC U	\$ 1.037 .034, 00	\$ 211.554.93 6,00

5.14.	CILINDRO POZO EN LADRILLO TOLETE D: 1.2M, E: 0.25, (INCLUYE PAÑETE INTERNO E: 1.5CM Y CAÑUELA)	MI	408,00		ICC U	\$ 884.693,00	\$ 360.954.744,00
5.15.	CUBIERTA POZO D: 1.7M, E:0.20M CONCRETO 3000 PSI CON REFUERZO	Un	204,00		ICC U	\$ 1.036.103,00	\$ 211.365.012,00
5.16.	SUMINISTRO E INSTALACIÓN DE GEOTEXTIL NT 2500 (ESTABILIZACIÓN, FILTRO Y SEPARACIÓN)	M2	2.052,24		ICC U	\$ 12.083,00	\$ 24.797.215,92
5.17.	SUMINISTRO E INSTALACIÓN DE TUBERÍA PVC ALCANTARILLADO REFORZADO Ø=30"	MI	168,16		IDU	\$ 1.068.132,00	\$ 179.617.077,12
5.18.	SUMINISTRO E INSTALACIÓN DE TUBERÍA PVC ALCANTARILLADO REFORZADO Ø=39"	MI	569,03		IDU	\$ 2.518.919,00	\$ 1.433.340.478,57
5.19.	TUBERIA CONCRETO CLASE II REFORZADO 44"	MI	110,26		IDU	\$ 2.014.628,00	\$ 222.132.883,28
5.20.	EXCAVACION CANALES	M3	17.227,04	INV 210.1.1-07	ICC U	\$ 26.697,66	\$ 459.921.587,82
SUBTOTAL							\$ 11.009.053.058,57
6	ACERO DE REFUERZO						
6.1.	SUMINISTRO FIGURADO Y ARMADO DE ACERO DE REFUERZO 60000 PSI	KG	33.464,57	INV 640.1-07	ICC U	\$ 7.900,00	\$ 264.370.087,44
SUBTOTAL							\$ 264.370.087,44
7	CONCRETOS						
7.1.	CONCRETO CANALES DE DRENAJE	M3	76,38	INV 630.4-07	ICC U	\$ 715.985,94	\$ 54.690.079,86
7.2.	CONCRETO CAJAS DE ENCOLE	M3	31,99	INV 630.4-07	ICC U	\$ 831.515,53	\$ 26.604.248,36
7.3.	CONCRETO CABEZALES	M3	38,39	INV 630.4-07	ICC U	\$ 740.065,17	\$ 28.413.343,04

7.4.	CONCRETO CLASE D, fc 3000 PSI PARA ELEVACIONES	M3	56,30	INV 630 P-07	ICC U	\$ 879.499,00	\$ 49.518.256,44
SUBTOTAL							\$ 159.225.927,70
8	SEÑALIZACION Y DEMARCACION						
8.1.	LÍNEA BORDE DE PAVIMENTO BLANCA O AMARRILA PARA CALZADA VEHICULAR A = 0.12	ML	36.171,00	INV 700.1-07	ICC U	\$ 5.293,00	\$ 191.453.103,00
8.2.	PICTOGRAMA CRUCE PEATONAL (2)	M2	302,63	INV 700.3-07	ICC U	\$ 59.427,00	\$ 17.984.393,01
8.3.	SUMINISTRO DE SEÑALES VERTICALES 0.60 X 0.60	UN D	72,00		ICC U	\$ 517.215,00	\$ 37.239.480,00
8.4.	TACHAS REFLECTIVAS 3M	UN D	9.900,00	NV7 01.1-07	ICC U	\$ 18.180,00	\$ 179.982.000,00
SUBTOTAL							\$ 426.658.976,01
9	AMBIENTAL Y ELECTRICO						
9.1.	TALA DE ARBOLES ENTRE 2,1 Y 5 MTS, RECOLECCION TRANSPORTE Y DISPOSICIÓN FINAL DE RESIDUOS VEGETALES	UN D	85,00		ICC U	\$ 573.866,00	\$ 48.778.610,00
9.2.	TALA DE ARBOLES ENTRE 5,1 Y 10 MTS, RECOLECCION TRANSPORTE Y DISPOSICION FINAL DE RESIDUOS VEGETALES	UN D	65,00		ICC U	\$ 1.315.000,00	\$ 85.475.000,00
SUBTOTAL							\$ 134.253.610,00
10	REDES SANITARIAS						
10.1.	MATERIAL RECEBO (CIMENTACIÓN TUBERÍAS)	M3	6.794,10	0	IDU	\$ 101.727,00	\$ 691.143.801,45
10.2.	MATERIAL DRENANTE 3/4" PARA FILTROS LONGITUDINALES	M3	606,97		IDU	\$ 189.436,00	\$ 114.981.269,20
10.3.	RELLENO TIPO 7 "ARENA DE PEÑA"	M3	778,95		ICC U	\$ 117.850,00	\$ 91.799.651,47
10.4.	EXCAVACIONES MANUAL EN TIERRA DE 0 A 2 M DE PROFUNDIDAD	M3	260,15		ICC U	\$ 74.321,00	\$ 19.334.578,06

105	TUBERIA PVC ALCANTARILLADO 10"	MI	299,93		IDU	\$ 123.500,00	\$ 37.041.515,25
106	TUBERIA PVC ALCANTARILLADO 12"	MI	1.567,27		IDU	\$ 177.407,00	\$ 278.045.004,40
107	TUBERIA PVC ALCANTARILLADO 6"	MI	1.178,94		ICC U	\$ 123.000,00	\$ 145.009.280,27
108	EXCAVACION CANALES	M3	7.691,97	INV 210.1.1-07	ICC U	\$ 26.697,66	\$ 205.357.480,87
109	ENTIBADO TIPO DESLIZANTE CONTINUO	M2	4.689,63		ICC U	\$ 75.209,00	\$ 352.702.320,41
1010	TRANSPORTE DE MATERIALES PROV. DE EXLANACIÓN, CANALES, PRESTAMOS, SOBRECARRITOS Y DERRUMBES	M3 /K M	111.473,02		ICC U	\$ 1.735,00	\$ 193.405.693,17
1011	CONEXIÓN DOMICILIARIA ALCANTARILLADO 8" X 6" INCLUYE SUMINISTRO E INSTALACIÓN DE SILLA CON LOS ADITAMENTOS DE INSTALACIÓN LONGITUD PROMEDIO 6 M	UN	34,00		ICC U	\$ 781.000,00	\$ 26.554.000,00
1012	CONEXIÓN DOMICILIARIA ALCANTARILLADO 10" X 6" INCLUYE SUMINISTRO E INSTALACIÓN DE SILLA CON LOS ADITAMENTOS DE INSTALACIÓN LONGITUD PROMEDIO 4 M	UN	16,00		ICC U	\$ 912.000,00	\$ 14.592.000,00
1013	CODO 45 PVC ALCANTARILLADO 6"	UN	14,00		ICC U	\$ 141.651,00	\$ 1.983.114,00
5.13	PLACA DE FONDO POZO D: 1.7M, E: 0.25M (CONCRETO 3000 PSI CON REFUERZO)	Un	12,00		ICC U	\$ 1.037.034,00	\$ 12.444.408,00
5.14	CILINDRO POZO EN LADRILLO TOLETE D: 1.2M, E: 0.25, (INCLUYE PAÑETE INTERNO E: 1.5CM Y CAÑUELA)	MI	28,80		ICC U	\$ 884.693,00	\$ 25.479.158,40
5.15	CUBIERTA POZO D: 1.7M, E:0.20M CONCRETO 3000 PSI CON REFUERZO	Un	12,00		ICC U	\$ 1.036.103,00	\$ 12.433.236,00
1014	BOMBAS SUMERGIBLES DE 3 HP + ACCESORIOS MONTAJE	UN	2,00			\$ 224.700,00	\$ 449.400.000,00
1015	SUMINISTRO E INSTALACION DE SISTEMA ELECTRICO FOTOVOLTAICO + TABLERO DE CONTROL	GB L	1,00			\$ 39.654.200,00	\$ 39.654.200,00

1 0, 1 6	CONCRETO CAJAS DE ENCOLE	M3	45,0 0	INV 630. 4-07	ICC U	\$ 831.5 15,53	\$ 37.418.198 ,76
1 0, 1 7	SUMINISTRO FIGURADO Y ARMADO DE ACERO DE REFUERZO 60000 PSI	KG	2.81 1,93	INV 640. 1-07	ICC U	\$ 7.900 ,00	\$ 22.214.247 ,00
SUBTOTAL							\$ 2.770.993. 156,70
VALOR COSTO DIRECTO							\$ 41.908.832 .844
A.I.U.						30%	\$ 12.572.649 .853,00
VALOR TOTAL							\$ 54.481.482 .697,00
AJUSTES A DISEÑOS							\$ 317.440.00 0,00
PLAN DE MANEJO DE TRAFICO PARA 24 MESES							\$ 541.614.37 5,81
VALOR TOTAL OBRA							\$ 55.340.537 .072,81

2.1.2.1. TRIBUTOS

El oferente deberá considerar en su oferta todos los costos correspondientes a impuestos, tasas, contribuciones o gravámenes que se causen con ocasión de la suscripción, legalización, ejecución y liquidación del contrato, tales como:

Impuestos tasas y contribuciones	Tarifa
Estampillas procultura	1,0%
Adulto mayor	3%
justicia familiar	2%
Prodeporte y recreacion	2,5%
Impuesto de timbre	0,5%
Fondo de seguridad	5,0%
ICA	De acuerdo con la actividad economica
Retefuente	2%
Reteiva	15% sobre el IVA

2.1.3. PLAZO

El plazo de ejecución del Contrato será de VEINTIÚN (21) MESES, resumidos a continuación, los cuales serán contados a partir de la suscripción del acta de inicio correspondiente, previa aprobación de la garantía exigida, por parte de supervisión, expedición del registro Presupuestal.

Objeto del proyecto	Plazo del contrato	Valor presupuesto oficial (pesos incluido IVA)	Lugar(es) de ejecución del contrato
MEJORAMIENTO Y REHABILITACIÓN DE LA VÍA QUE CONDUCE DE TOCANCIPÁ – ZIPAQUIRÁ DESDE EL PUENTE RÍO BOGOTÁ HASTA EL CENTRO POBLADO LA FUENTE DEL MUNICIPIO DE TOCANCIPÁ DEPARTAMENTO DE CUNDINAMARCA	VEINTIÚN 21 MESES	\$55.340.537.072,81	CENTRO POBLADO LA FUENTE

2.1.4. LUGARES DE EJECUCIÓN

La vía se encuentra en el Centro Poblado la Fuente, en el tramo circular entre la vía Tocancipá – Zipaquirá, contemplando desde el puente del Río Bogotá en el Municipio de Tocancipá, hasta el Centro Poblado la Fuente del mismo Municipio.

ABSC. INICIO	ABSC. FIN	Longitud (ml)	COORDENADAS	
			INICIO	FIN
K0 + 000	K6+080	6.080	NORTE: 4°58'19.50" OESTE: 73°54'59.36"	NORTE: 5° 0'42.37" OESTE: 73°56'38.44"

Tabla 1, Coordenadas localización



Ilustración 1, Localización

2.2. DOCUMENTOS DEL PROCESO

Los Documentos del Proceso son (i) los señalados en el Capítulo XIII del presente documento, (ii) todos los soportes y documentos señalados en la versión 01 del Manual de Contratación de DETERCONSA, los cuales serán publicados en el proceso de selección en la página web, posterior a la etapa de borrador en la página web de la entidad, señalados a continuación:

- 1) Acta de Apertura del Proceso.
- 2) Documento de Términos y Condiciones.
- 3) Documento de Estudios Previos.
- 4) Especificaciones técnicas, planos, estudios, diseños, licencias y anexos técnicos.
(Cuando aplique)

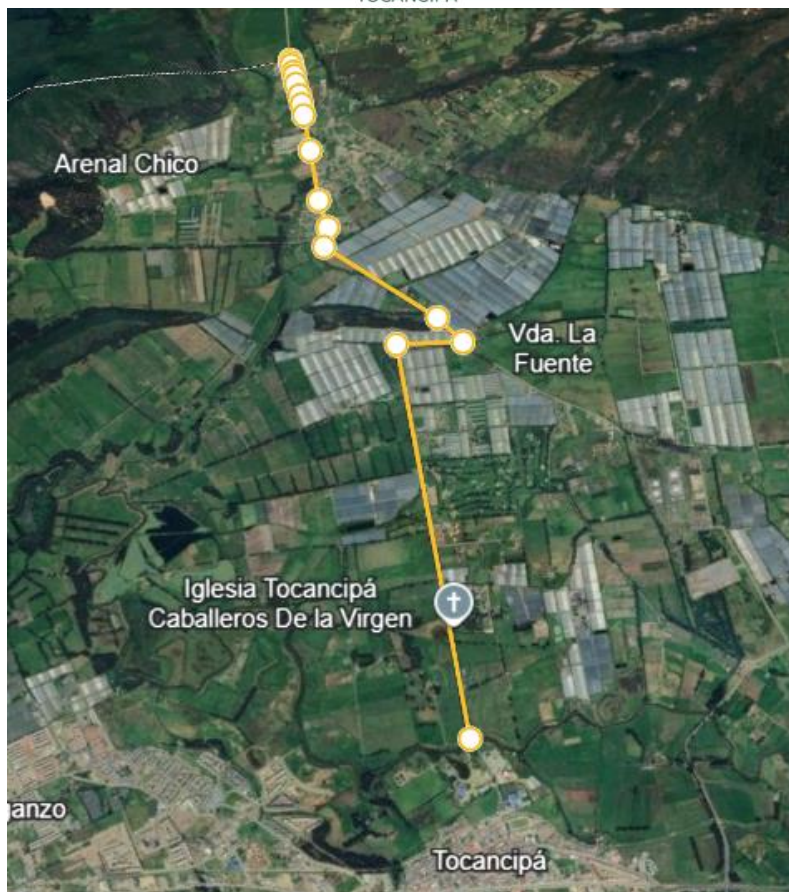
- 5) Las respuestas a las observaciones realizadas a las de Términos y Condiciones y aclaraciones emitidas por DETERCONSA, las cuales podrán realizarse a través de www.deterconsa.gov.co
- 6) Adendas a los Términos y Condiciones y/o modificaciones a los Documentos del Proceso de Selección.
- 7) Cierre del Proceso de Selección, el cual se hará en las instalaciones físicas de DETERCONSA, dejando constancia de ello en la fecha y hora asignada en el cronograma.
- 8) Las ofertas que sean presentadas.
- 9) Las solicitudes de aclaración y/o subsanación de requisitos habilitantes; o las solicitudes de aclaración de los requisitos ponderables y sus respectivas respuestas.
- 10) El Informe Preliminar del Comité Evaluador y las observaciones, aclaraciones y/o subsanaciones presentadas en relación con este.
- 11) Informe de evaluación y de respuesta a observaciones, aclaraciones y/o subsanaciones al informe preliminar.
- 12) Respuesta a observaciones al Informe de evaluación.
- 13) El Informe Final y de recomendación del Comité Evaluador.
- 14) Acta de Selección o de declaratoria de fallido, según sea el caso.
- 15) Los demás documentos que se expidan en desarrollo del Proceso de Selección.

NOTA: Es responsabilidad del oferente su consulta y verificación.

2.3. COMUNICACIONES Y OBSERVACIONES AL PROCESO.

DETERCONSA publicará en el SECOP II la totalidad de los documentos relacionados en el numeral 2.2, la publicación de los documentos preliminares y definitivos se hará en la página WEB de la entidad, del proceso cuyo objeto es:

“MEJORAMIENTO Y REHABILITACIÓN DE LA VÍA QUE CONDUCE DE TOCANCIPÁ – ZIPAQUIRÁ DESDE EL PUENTE RÍO BOGOTÁ HASTA EL CENTRO POBLADO LA FUENTE DEL MUNICIPIO DE TOCANCIPÁ DEPARTAMENTO DE CUNDINAMARCA”

El contrato por suscribir es de OBRA.

Las comunicaciones enviadas por las proponentes relacionadas con la presente INVITACIÓN ABIERTA, deben hacerse únicamente a través del correo electrónico info@deterconsa.gov.co, esto igualmente para los eventos de presentación de observaciones y subsanaciones.



Las respuestas que brinden los oferentes a las solicitudes de aclaración realizadas por DETERCONSA deberán hacerse únicamente a través de la plataforma web de DETERCONSA, dentro del término establecido en la solicitud de aclaración.

En cuanto a las aclaraciones, subsanes y envío de documentos requeridos con ocasión de la verificación y evaluación de las ofertas, sólo serán tenidas en cuenta aquellas que sean presentadas en tiempo, es decir, dentro de los términos previstos en el Cronograma del presente documento.

Toda consulta al proceso deberá formularse de acuerdo con lo establecido en el presente numeral y a través del portal web de DETERCONSA. En ningún caso DETERCONSA atenderá consultas telefónicas, personales, comunicaciones o cualquier otro medio.

Dicha solicitud deberá:

- A. Contener el número del Proceso de Selección
- B. Dirigirse al Proceso de Selección.
- C. Enviarse dentro del plazo establecido en el cronograma del presente proceso

Las respuestas emitidas por DETERCONSA a las comunicaciones recibidas serán publicadas a través de la plataforma SECOP II o Portal web DETERCONSA.

NOTA 1: Los documentos que sean de carácter confidencial de acuerdo con lo dispuesto en la Ley, deberán adjuntarse a la oferta de manera independiente, de igual forma, aquellos que sean objeto de subsanación y que se les deba dar trato confidencial, deberán adjuntarse a través de un mensaje independiente, lo anterior, con la finalidad de poder marcar dichos documentos como confidenciales al momento de publicar las ofertas o incluir los documentos adjuntos como efecto de la subsanación a las ofertas, es responsabilidad de los oferentes el cargue de los documento, por lo tanto de no ser cargados los documentos de manera independiente, DETERCONSA no podrá marcar en SECOP II ni en la plataforma web dichos documentos como confidenciales al momento de dar publicidad a las ofertas.

NOTA 2: Sólo cuando se trate de la presentación de observaciones al proyecto de los Términos y Condiciones estas deberán ser remitidas al correo electrónico info@deterconsa.gov.co únicamente dentro del plazo establecido para tal fin. Dichas observaciones deberán indicar en el asunto del correo el número del Proceso de Selección al cual se dirigen las observaciones.

2.4. ETAPAS DEL PROCESO DE SELECCIÓN

El presente Proceso de Selección inicia a partir de la fecha de publicación de la Acta de Apertura y de los Términos y Condiciones en la plataforma web de DETERCONSA.

El Proceso de Selección se encuentra dividido en las siguientes etapas:

2.4.1. APERTURA DEL PROCESO

La apertura del proceso se llevará a cabo a partir de la expedición del Acta respectiva, suscrita por el Ordenador del Gasto o su delegado, en la que se establecerá el cronograma del Proceso de Selección, la cual será publicada junto con los Términos y Condiciones en el portal web DETERCONSA.

2.4.2. OBSERVACIONES A LOS TÉRMINOS Y CONDICIONES

Las observaciones a los Términos y condiciones se realizarán en los términos establecidos en el Cronograma del presente Proceso, y solo se darán respuesta a las formuladas a través del correo electrónico info@deterconsa.gov.co

Las respuestas de aclaración emitidas por DETERCONSA en los medios dispuestos para ello, a las preguntas formuladas por los oferentes o interesados, son de carácter exclusivamente ilustrativo y, por consiguiente, no pueden modificar, adicionar, complementar o de manera alguna alterar lo consignado en los Términos y Condiciones, ya que éstas respuestas no forman parte del presente documento ni sustituyen estas Términos y condiciones. Las modificaciones a los Términos y Condiciones, solo se realizarán conforme lo establecido en el numeral 2.4.3. ADENDAS del presente documento.

Nota: Atendiendo los Principios de Planeación, Contradicción, Debido Proceso, Publicidad, Economía, Celeridad, Eficacia, Eficiencia y Responsabilidad, entre otros, DETERCONSA dará respuesta únicamente a las observaciones recibidas al Documento de Invitación, dentro del término establecido en el cronograma del presente proceso de selección.

Las observaciones presentadas por un interesado después del término fijado por DETERCONSA. en el cronograma del proceso, se consideran extemporáneas; sin embargo, se les dará tratamiento de Derecho de Petición y se responderá las mismas por escrito, en los términos legales establecidos en el artículo 23 de la Constitución Política y demás normas reglamentarias.

2.4.3. ADENDAS

Siempre que lo considere conveniente o necesario, DETERCONSA podrá realizar Adendas a los Documentos del Proceso de Selección, para lo cual deberá cumplir con los principios de publicidad y transparencia.

DETERCONSA. puede modificar los Términos y condiciones únicamente a través de Adendas expedidas antes del vencimiento del plazo para la recepción de ofertas, previa motivación de la dependencia solicitante o la gerencia, las cuales serán comunicadas en el portal web de DETERCONSA a todos los interesados. Estas se podrán expedir hasta DOS (2) días hábiles antes del cierre, evento en el cual podrá prorrogarse la fecha del cierre.

Adicionalmente se podrán expedir adendas posteriores al cierre solamente para modificar el cronograma del proceso.

Nota: La publicación de estas adendas sólo se podrá realizar en días hábiles.

2.4.4. PLAZO DEL PROCESO DE SELECCIÓN

El plazo del presente Proceso de Selección será aquel término que transcurrirá entre la fecha de publicación de los Términos y Condiciones y la publicación del Acta de Selección de Oferente o en su defecto Acta de Declaratoria de Fallida según corresponda.

2.4.5. PLAZO PARA PRESENTAR OFERTAS

Dentro de las fechas y horas establecidas en el cronograma del proceso, los interesados podrán presentar sus ofertas, de acuerdo con las siguientes reglas:

El oferente es el único y exclusivo responsable de la presentación de la oferta.

Las ofertas deberán ser presentadas y registradas por los oferentes por medio físico en las oficinas de DETERCONSA, para ello deberán registrarse previamente en la plataforma y buscar el proceso de contratación filtrando la búsqueda bajo el proceso de contratación con número INA-DTC-001-2026.

Las ofertas se entenderán recibidas oportunamente siempre que la fecha y hora de recepción no sean anteriores a la fecha y hora establecidas para el inicio del término para presentar ofertas, ni posteriores a la fecha y hora previstas para la finalización del término para presentar ofertas, de acuerdo con el cronograma del proceso.

2.4.6. CIERRE DE RECEPCIÓN DE OFERTAS

Una vez llegado el plazo señalado para presentar ofertas, DETERCONSA verificará por medio de la Planilla de recepción de oferta, la fecha y hora establecida en el cronograma del

proceso, el número total de ofertas recibidas al momento de la finalización del término para su presentación.

Una vez vencido el término para presentar ofertas, DETERCONSA, deberá revisar las ofertas que se hayan presentado y publicar la lista de oferentes en el portal web.

2.5. CLASIFICADOR DE BIENES Y SERVICIOS DE NACIONES UNIDAS (UNSPSC)

La Obra objeto del presente Proceso de Selección está codificada en el Clasificador de Bienes y Servicios de Naciones Unidas (UNSPSC), como se indica en la siguiente tabla:

Tabla. Códigos de Clasificación de Servicios¹

Código	Nombre
72103300	Servicios de mantenimiento y reparación de infraestructura.
72141000	Servicios de Construcción de autopistas y carreteras
72141100	Servicios de Construcción y revestimiento y pavimentación de infraestructura
72141500	Servicios de preparación de tierras
72152700	Servicios de instalación y reparación de concreto
81101500	Ingeniería Civil y Arquitectura

2.6. RECURSOS QUE RESPALDAN LA PRESENTE CONTRATACIÓN Y PLAN ANUAL DE ADQUISICIONES

La entidad, para respaldar el compromiso derivado del presente proceso de contratación, cuenta con el siguiente certificado de registro presupuestal:

Número certificado de Disponibilidad presupuestal	Fecha certificado disponibilidad presupuestal	Valor certificado de disponibilidad presupuestal
2.4.5.02.05.001	02 de enero de 2026	\$ 55.340.537.073

¹ Fuente: Clasificador de Bienes Y Servicios de la página de Colombia Compra Eficiente [https://www.colombiacompra.gov.co/clasificador-de-bienes-y-servicios]

2.7. REGLAS DE SUBSANACIÓN

El Oferente tiene la responsabilidad y carga de presentar su oferta en las instalaciones físicas de DETERCONSA en forma completa e íntegra, esto es, respondiendo todos los puntos de los Términos y condiciones y adjuntando todos los documentos de soporte o prueba de las condiciones que pretenda hacer valer en el proceso.

En caso de ser necesario, DETERCONSA debe solicitar a los proponentes durante el proceso de evaluación, y a más tardar en el informe de evaluación, las aclaraciones, precisiones o solicitud de documentos que puedan ser subsanables.

La documentación solicitada o aquella que bajo los mismos términos aporte el oferente debe corresponder a los contratos o proyectos o experiencias relacionados en la oferta, razón por la cual, no podrá solicitarse, ni aceptarse el aporte de documentos de proyectos o experiencias diferentes a los allí aportados.

No obstante, los proponentes no podrán completar, adicionar, modificar o mejorar sus propuestas en los aspectos que otorgan puntaje, los cuales podrán ser objeto de aclaraciones y explicaciones. Los oferentes deberán allegar las aclaraciones o informaciones requeridas para subsanar **dentro del término de traslado del Informe preliminar del Comité Evaluador**, conforme a lo establecido en el presente documento.

En el evento en que DETERCONSA no advierta la ausencia de requisitos o la falta de documentos referentes a la futura contratación o al Oferente, no necesarios para la comparación de las Ofertas y no los haya requerido, podrá requerir al Oferente en el informe de Evaluación del Comité Evaluador, otorgándole término razonable con el fin que los allegue. En caso de que sea necesario, DETERCONSA ajustará el cronograma.

Todos aquellos requisitos de la oferta que afecten la asignación de puntaje no son subsanables, por lo que los mismos deben ser aportados por los Oferentes desde la presentación de la oferta. Por el contrario, si el oferente omite presentar algunos de los documentos habilitantes esto no será título suficiente para el rechazo de los ofrecimientos hechos y podrán ser subsanados. No obstante, pueden ser aclarados o ser objeto de explicación

Sin embargo, no hay lugar para subsanar, aclarar, complementar o corregir la propuesta cuando:

- El Proponente que pretenda demostrar circunstancias ocurridas con posterioridad a la fecha de presentación de las ofertas, para los fines del caso, la fecha de

presentación de ofertas se tendrá en cuenta como el día hábil y la hora de cierre en la que fueron presentadas las ofertas.

- Cuando la aclaración, complemento o corrección no se refiera directamente al proponente y busque mejorar o adicionar la oferta.
- Cuando se trate de factores de escogencia o ponderables.
- Cuando pretenda acreditar requisitos puntuables. En el evento en que un mismo requisito se haya establecido con carácter habilitante y al mismo tiempo puntuable, el proponente solamente podrá subsanar lo referente al componente habilitante, sin que por ello se le otorguen puntos.
- Todos aquellos requisitos de la oferta que afecten la asignación de puntaje, incluyendo los necesarios para acreditar requisitos de desempate, no son subsanables, por lo que los mismos deben ser aportados por los proponentes desde la presentación de la oferta. No obstante, pueden ser aclarados o ser objeto de explicación

Nota 1: Los requisitos no necesarios para comparar las ofertas serán todos aquellos que no sean susceptibles de asignación de puntaje.

Nota 2: los documentos que sean de carácter confidencial de acuerdo con lo dispuesto en la Ley, deberán adjuntarse a la oferta de manera independiente, de igual forma, aquellos que sean objeto de subsanación y que se les deba dar trato confidencial, **deberán adjuntarse a través de un mensaje independiente**, lo anterior, con la finalidad de poder marcar dichos documentos como confidenciales al momento de publicar las ofertas o incluir los documentos adjuntos como efecto de la subsanación a las ofertas, es responsabilidad de los oferentes la entrega de los documentos, por lo tanto, de no ser entregados los documentos de manera independiente, DETERCONSA. no podrá marcar dichos documentos como confidenciales al momento de dar publicidad a las ofertas.

2.8. EVALUACIÓN DE OFERTAS

Superada la etapa de evaluación de las ofertas, se emitirá el INFORME PRELIMINAR DEL COMITÉ EVALUADOR publicándose en el portal web de DETERCONSA, del cual se dará traslado por término establecido en el cronograma para que los interesados presenten tanto subsanaciones como observaciones a este Informe.

El Comité Evaluador emitirá el INFORME DE EVALUACIÓN Y RESPUESTA OBSERVACIONES AL INFORME PRELIMINAR publicándose en el portal web de DETERCONSA, del cual se dará traslado por el término establecido en el cronograma para que los interesados presenten

únicamente observaciones a este en caso de que lo estimen pertinente, por lo cual este término no podrá entenderse como un nuevo plazo para subsanar y/o aclarar.

El Comité Evaluador presentará la RESPUESTA OBSERVACIONES AL INFORME DE EVALUACIÓN publicándose en el portal web de DETERCONSA.

El Comité Evaluador presentará EL INFORME FINAL Y DE RECOMENDACIÓN al Ordenador del Gasto o su delegado sobre la mejor oferta para la Entidad el cual será publicado en el portal web de DETERCONSA.

2.9. CRONOGRAMA DEL PROCESO

El cronograma del proceso ha sido elaborado por DETERCONSA. teniendo en cuenta los términos establecidos en el Manual de Contratación para cada una de las etapas de proceso; el cual se describe a continuación:

CRONOGRAMA		
ACTIVIDAD	FECHA	LUGAR
Publicación de los términos y condiciones definitivos	07/01/2026	www.deterconsa.gov.co
Plazo para presentar Observaciones a los términos y condiciones.	09/01/2026	info@deterconsa.gov.co
Respuesta a las observaciones a los términos y condiciones.	10/01/2026	www.deterconsa.gov.co
Término máximo de publicación de adendas	10/01/2026	www.deterconsa.gov.co
Presentación de las ofertas	14/01/2026 16:00 horas	CALLE 7B No. 4C – 20, Los Alpes. Tocancipá
VERIFICACIÓN DE REQUISITOS HABILITANTES Y EVALUACIÓN DE OFERETAS		
Publicación Informe Preliminar (Requisitos habilitantes y de ponderación)	16/01/2026	www.deterconsa.gov.co
Término para presentar las aclaraciones, subsanaciones y observaciones al Informe Preliminar.	17/01/2026	CALLE 7B No. 4C – 20, Los Alpes. Tocancipá

Publicación de respuesta a observaciones al informe preliminar y publicación de Informe de Evaluación	19/01/2026	www.deterconsa.gov.co
Apertura sobre 2: Evaluación de oferta económica	20/01/2026	www.deterconsa.gov.co
Publicación del Informe Final y de Recomendación	20/01/2026	www.deterconsa.gov.co
Acta de Selección o Fallido y Publicación.	22/01/2026	www.deterconsa.gov.co
CONTRATO		
Entrega documentación requerida para la suscripción del contrato por parte del contratista	26/01/2026	www.deterconsa.gov.co
Contrato	26/01/2026	www.deterconsa.gov.co

2.10. IDIOMA

Los documentos y las comunicaciones entregadas, enviadas o expedidas por los Oferentes o por terceros para efectos del Proceso de Selección, o para ser tenidos en cuenta en el mismo, deben ser allegados en castellano. Los documentos y comunicaciones en un idioma distinto deben ser presentados en su lengua original junto con la traducción al castellano.

El Oferente puede presentar con la oferta documentos con una traducción simple al castellano y entregar la traducción oficial al castellano cuando resulte seleccionado. La traducción oficial debe ser del mismo texto presentado y estar acorde a los presupuestos establecidos en el artículo 251 del Código General del Proceso.

2.11. DOCUMENTOS OTORGADOS EN EL EXTERIOR.

Los oferentes que alleguen con su oferta documentos otorgados en el exterior deben ser apostillados o legalizados por la entidad competente desde el país de origen, para que puedan surtir efectos legales en Colombia. Para tales efectos, el trámite de apostilla debe adoptar los lineamientos establecidos en la Resolución No. 1959 del 03 de agosto de 2020, “Por la cual se adopta el procedimiento para apostillar y/o legalizar documentos y se deroga la Resolución 10547 del 14 de diciembre de 2018”, expedida por el Ministerio de Relaciones Exteriores de la República de Colombia. Para efectos del trámite de Apostilla o Legalización

de documentos otorgados en el exterior y la acreditación de la formación académica obtenida en el exterior, DETERCONSA deberá aplicar los parámetros establecidos en las normas que regulen la materia y la Circular Externa Única de Colombia Compra Eficiente y del Ministerio de Relaciones Exteriores.

De igual forma, los oferentes que alleguen con su oferta los documentos otorgados en el exterior deben acreditarse y/o certificarse de acuerdo con las normas aplicables para la validez del documento en Colombia, teniendo en cuenta lo siguiente:

- **APOSTILLA:**

Para que un documento emitido por un país que hace parte de la Convención de La Haya del 5 de octubre de 1961 y de conformidad con lo previsto en la Ley 455 de 1998, tenga validez en el territorio colombiano, debe estar apostillado por la entidad competente en el país en el que fue expedido.

Una vez se haya realizado el trámite de apostilla ante la entidad competente del país en el cual se expidió el documento, se podrá presentar ante la entidad que lo requiera en Colombia.

Si el documento a apostillar requiere presentarse en otro idioma diferente al castellano, podrá ser presentado en traducción simple; no obstante, el oferente que resulte seleccionado deberá presentar traducción oficial del mismo, para lo cual deberá validarse la firma del traductor oficial en la entidad competente para este trámite.

NOTA: El trámite de Apostilla es el certificado mediante el cual se avala la autenticidad de la firma y el título a que ha actuado la persona firmante del documento y que se surte ante la autoridad competente en el país de origen.

- **LEGALIZACIÓN DOCUMENTOS:**

Para que un documento emitido por un país que NO hace parte de la “Convención de la Haya” tenga validez en el territorio colombiano, debe cumplir con la cadena de legalización de documentos; la cual se debe realizar de la siguiente manera:

- a. Realizar la Legalización de los documentos ante la autoridad competente en el país de origen. (donde fueron emitidos los documentos).
- b. Presentar los documentos, previamente legalizados, en el consulado de Colombia ubicado en el país en el cual se emitió el documento, para que el Cónsul colombiano reconozca la firma de la autoridad que lo legalizó.

- c. Legalizar la firma del Cónsul Colombiano ante el Ministerio de Relaciones Exteriores de Colombia (Oficina de apostilla y legalización).

- **CONSULARIZACIÓN:**

De conformidad con lo previsto en el artículo 480 del Código de Comercio, los documentos otorgados en el exterior se autenticarán por los funcionarios competentes para ello en el respectivo país y la firma de tales funcionarios será autenticada a su vez por el cónsul colombiano o, a falta de éste, por el de una nación amiga, sin perjuicio de lo establecido en convenios internacionales sobre el régimen de los poderes. Tratándose de sociedades, al autenticar los documentos a que se refiere el mencionado artículo los cónsules harán constar que existe la sociedad y ejerce su objeto conforme a las leyes del respectivo país.

Surtido el trámite señalado en el presente numeral, estos documentos deben ser presentados ante el Ministerio de Relaciones Exteriores de Colombia (Oficina de apostilla y legalización) para la correspondiente legalización de la firma del cónsul y demás trámites pertinentes.

- **LOS TÍTULOS DE PREGRADO Y/O POSGRADO OTORGADOS EN EL EXTERIOR:**

Si el documento a presentarse es un título de pregrado y/o posgrado otorgado en el exterior, el Oferente deberá presentar la convalidación del título académico y la autorización para ejercer del profesional ofertado con su Oferta, ello de conformidad con lo establecido en la Resolución 10687 de 2019 “Por medio de la cual se regula la convalidación de títulos de educación superior otorgados en el exterior y se deroga la Resolución 20797 de 2017”, proferida por el Ministerio de Educación Nacional.

Deben aportarse con los soportes correspondientes para que tengan validez en el territorio colombiano, de acuerdo con la normatividad vigente establecida para ello.

NOTA: En todo caso, la convalidación del título académico será un requisito habilitante para el Oferente y el profesional ofertado.

- **EXCEPCIONES DE CONSULARIZACIÓN Y APOSTILLE:**

Cuando se trate de documentos otorgados en el exterior, de conformidad con lo previsto en la Ley 455 de 1998, no se requerirá del trámite de Consularización señalado en el numeral anterior, siempre que provengan de uno de los países signatarios de la Convención de La Haya del 5 de octubre de 1961, sobre abolición del requisito de legalización para documentos públicos extranjeros, aprobada por la citada Ley 455 de 1998. En este caso sólo

será exigible la apostille, trámite que consiste en el certificado mediante el cual se avala la autenticidad de la firma y el título en que ha actuado la persona firmante del documento y que se surte ante la autoridad competente en el país de origen.

Tampoco se exigirá apostilla y/o legalización de documentos cuando estos tengan el carácter de privados, pues estos se presumirán auténticos.

2.12. GLOSARIO

Para los fines de los presentes Términos y Condiciones, a menos que expresamente se estipule de otra manera, los términos deben entenderse de acuerdo con su significado natural y obvio.

2.13. INFORMACIÓN INEXACTA

DETERCONSA se reserva el derecho de verificar integralmente la información aportada por el oferente. Para esto, puede acudir a las autoridades, personas, empresas o entidades respectivas.

Cuando exista inconsistencia entre la información suministrada por el oferente y la verificada por la entidad, la información que se pretende demostrar se tendrá por no acreditada.

La entidad compulsará copias a las autoridades competentes cuando la información aportada tenga inconsistencias sobre las cuales pueda existir una presunta falsedad, sin que el oferente haya demostrado lo contrario, y rechazará la oferta.

2.14. INFORMACIÓN RESERVADA Y CONFIDENCIAL

Si el oferente incluye en su oferta información que conforme a la ley colombiana tiene el carácter de información reservada, deberá ser manifestada tal circunstancia por el Oferente con absoluta claridad y precisión, identificando el documento o información que tiene el carácter de reserva y la disposición legal que lo ampara como tal. Sin perjuicio de lo anterior y para efectos de la evaluación de las Ofertas, DETERCONSA. se reserva el derecho de dar a conocer la mencionada información a sus funcionarios, empleados, contratistas, agentes o asesores que designe para el efecto.

En todo caso, DETERCONSA, sus funcionarios, sus empleados, contratistas, agentes y asesores están obligados a mantener la reserva de la información que, por disposición legal, tenga dicha calidad y que haya sido debidamente identificada por el Oferente. Por tal razón,

se excluirán de publicación aquellos documentos que estén sometidos a reserva legal en virtud del artículo 24 de la Ley 1755 de 2012 y demás normas complementarias.

El Oferente debe solicitar la confidencialidad y adjuntar la justificación correspondiente al momento de presentar la Oferta, sin perjuicio de la presentación del **Formato-7 Autorización para el tratamiento de datos personales**.

Será responsabilidad del Oferente la entrega de los documentos de manera independiente en las instalaciones de DETERCONSA para que la Entidad pueda dar confidencialidad a los documentos en el momento de la publicación de las ofertas.

2.15. MONEDAS Y REGLAS DE CONVERSIÓN

A. Monedas Extranjeras

Los valores de los documentos aportados en la Oferta deberán ser presentados en pesos colombianos. Cuando un valor esté expresado en monedas extranjeras este deberá convertirse a pesos colombianos, teniendo en cuenta lo siguiente:

- i. Cuando el valor del contrato esté dado en dólares americanos (USD) se convertirá a pesos colombianos utilizando para esa conversión la tasa representativa del mercado (TRM) vigente para la fecha de recibo final o terminación. Cuando la fecha de recibo final o de terminación del contrato no especifique el día, pero si el mes y el año, se tomará para su conversión la tasa representativa del mercado (TRM) vigente para el último día hábil del mes en que haya terminado el contrato o se haya realizado su recibo final. Se deberá utilizar la página web <https://www.banrep.gov.co/es/estadisticas/trm>.
- ii. Cuando el valor del contrato esté dado en moneda extranjera diferente al dólar americano, se realizará su conversión a dólares americanos de acuerdo con las tasas de cambio estadísticas publicadas por el Banco de la República, teniendo en cuenta la fecha de recibo final o de su terminación y, posteriormente, se procederá a su conversión a pesos colombianos de conformidad con la TRM vigente para la fecha de recibo final o de su terminación, según corresponda. Cuando la fecha de recibo final o de terminación del contrato no especifique el día, pero si el mes y el año, se tomará para su conversión la tasa representativa del mercado (TRM) vigente para el último día hábil del mes en que haya terminado el contrato o se haya realizado su recibo final. (Se deberá utilizar la página web <https://www.banrep.gov.co/es/estadisticas/trm>). Si los valores de los estados financieros están expresados originalmente en dólares de los Estados Unidos de

América, el Oferente y DETERCONSA. tendrán en cuenta la tasa representativa del mercado vigente certificada por el Banco de la República de Colombia de la fecha promedio del periodo en que fueron presentados los estados financieros.

B. Conversión a Salarios Mínimos Mensuales Legales Vigentes (SMMLV):

Cuando los Documentos del Proceso señalen que un valor debe expresarse en Salarios Mínimos Mensuales Legales Vigentes (SMMLV) deberá seguirse el siguiente procedimiento:

- I. Los valores convertidos a Pesos colombianos, aplicando el procedimiento descrito anteriormente, o cuya moneda de origen sea el peso deberán ser convertidos a SMMLV, para lo cual se deberán emplear los valores históricos de SMMLV establecidos en la página <http://www.banrep.gov.co/es/mercado-laboral/salarios>, del año correspondiente a la fecha de terminación del contrato.
- II. Para efectos de la aproximación de los valores ya convertidos a SMMLV, se deberá aproximar a la unidad más próxima de la siguiente forma: hacia arriba para valores mayores o iguales a cero puntos cinco (0.5) y hacia abajo para valores menores estrictamente a cero puntos cinco (0.5).
- III. **NOTA:** Las únicas y exclusivas excepciones a la aplicación de esta regla, se presentarán en los siguientes casos:
 - a. Asignación de puntaje en Oferta Económica.
 - b. En el cálculo de los indicadores de carácter financiero y de organización.
 - c. En el cálculo de la Capacidad Residual (KR).
 - d. Para el cálculo del Factor Multiplicador cuyos resultados se redondearán hasta dos decimales.
- IV. Cuando se requiera realizar conversiones y falte información de conformidad con lo aportado por el Oferente, se procederá de la siguiente manera:
En caso de que el Oferente aporte certificaciones en las que no se indique el día, sino solamente el mes y el año se procederá así:

Fecha (mes, año) de suscripción y/o inicio del contrato: Se tendrá en cuenta el último día del mes que se encuentre señalado en la certificación.

Fecha (mes, año) de terminación del contrato: Se tendrá en cuenta el primer día del mes que se encuentre señalado en la certificación.

C. DIFERENCIAS ENTRE NÚMEROS Y LETRAS

Prevalencia de letras sobre números en los valores y cantidades: En el evento de que se presenten en las ofertas correspondientes a este proceso discrepancias entre cantidades expresadas en letras y números, prevalecerán las expresadas en letras.

2.16. CONFLICTO DE INTERÉS

No podrán participar en el presente Proceso de Selección y por tanto no serán objeto de evaluación, ni podrán ser Oferente Seleccionados quienes bajo cualquier circunstancia se encuentren en situaciones de Conflicto de Interés con DETERCONSA, que afecten o pongan en riesgo los principios de la contratación pública.

Se entenderá por Conflicto de Interés toda situación que impida a DETERCONSA. y al Oferente tomar una decisión imparcial en relación con las etapas del Proceso de Selección y el Contrato. Existirá conflicto de interés en aquellos eventos en que un servidor público, contratista, o potencial proveedor u oferente de DETECORNSA. tenga un interés directo que pueda afectar los principios de imparcialidad o igualdad que se derivan del artículo 209 de la Constitución Política.

Tampoco podrán participar en el presente proceso quienes directamente o cuyos integrantes o sus socios, de sociedades distintas a las anónimas abiertas, se encuentren en una situación de Conflicto de Interés con DETERCONSA.

Entre otros casos, y sin limitarse a ellos, se entenderá que se presenta Conflicto de Interés con la concurrencia de cualquier tipo de intereses antagónicos que pudieran afectar la transparencia de las decisiones en el ejercicio del Contrato y llevarlo a adoptar determinaciones de aprovechamiento personal, familiar o particular, en detrimento del interés público.

En consecuencia, el Oferente deberá manifestar que él, sus directivos, socios de sociedades distintas a las anónimas abiertas, asesores y el equipo de trabajo con capacidad de toma de decisión en la ejecución de los servicios a contratar, no se encuentran incurso en ningún conflicto de interés. Esta manifestación deberá presentarla suscrita en la presentación de la oferta.

Sin perjuicio de lo anterior, hasta antes del acta de selección del Oferente, la entidad podrá solicitar al Oferente la información pertinente y conducente para determinar que el mismo no se encuentra inmerso en ninguna causal de Conflicto de interés.

De conformidad con el Capítulo II del numeral 2.4 del Manual de Contratación de DETERCONSA. VERSIÓN 1, se tendrán en cuenta las siguientes reglas para efectos del Conflicto de Interés:

- (i) Si el conflicto se presenta durante el Proceso de Selección, DETERCONSA. procederá al rechazo de la oferta.
- (ii) Si el conflicto se presenta entre la selección del contratista y la suscripción del contrato, DETERCONSA. quedará habilitado para abstenerse de su suscripción, y de ello, en su juicio podrá celebrar el contrato con el segundo oferente en orden de elegibilidad siempre y cuando aquel cumpla con las condiciones misas exigidas en los términos y condiciones. En el evento que no subsista de forma inmediata un segundo oferente en orden de elegibilidad se procederá a la declaración de fallido del proceso junto su archivo.
- (iii) Si el conflicto se configura u sobreviene en la ejecución misma del contrato. El Contratista se obliga a ceder el contrato a un tercero que cumpla con las condiciones por las cuales ha sido escogido. Aquellas condiciones deben ser similares u mayores de acuerdo a lo fijo en los términos y condiciones que motivaron el contrato. En el evento que no medie CESIONARIO que de forma razonada cumpla con las condiciones, aquello será causal de resolución misma del contrato, sin perjuicio de las consecuencias legales y contractuales que se hubieren pactado.

2.17. POTESTAD VERIFICATORIA

DETERCONSA. se reserva el derecho de verificar integralmente la totalidad de la información aportada por el oferente, pudiendo acudir para ello a las fuentes, personas, empresas, entidades estatales o aquellos medios que considere necesarios para el cumplimiento de dicha verificación.

De igual forma, DETERCONSA. se reserva el derecho de verificar y solicitar complementar, subsanar o aclarar la información presentada por el oferente para la acreditación de las exigencias establecidas en el presente documento, en cualquier estado en que se encuentre el proceso de selección hasta antes del acta de selección.

2.18. CAUSALES DE RECHAZO

Sin perjuicio de lo establecido por las leyes aplicables, serán rechazadas las ofertas que por su contenido impidan la selección objetiva, y además en los siguientes casos:

1. Cuando el oferente o alguno de los integrantes del oferente plural esté incurso en causal de inhabilidad, incompatibilidad, conflicto de interés o prohibición previstas en la legislación para contratar.
2. Cuando una persona natural o jurídica participe en más de una oferta o para un mismo lote o grupo (cuando aplique), bien sea como oferente individual o como integrante de un consorcio o unión temporal o, cuando participe de manera individual o conjunta a través de una sociedad filial o subsidiaria a través de su matriz, caso en los que se rechazarán todas las ofertas, en las que dicha persona haga parte del oferente.
3. Cuando la persona jurídica oferente individual o integrante del oferente plural esté incurso en alguna de las situaciones descritas en el artículo 38 de la ley 1116 de 2006.
4. Cuando al oferente se le haya requerido con el propósito de subsanar o aclarar o aportar un documento de la oferta y no lo efectúe, o no lo efectúe dentro del plazo indicado, o no lo realice correctamente o de acuerdo con lo solicitado, en los términos establecidos en el numeral **REGLAS DE SUBSANABILIDAD, EXPLICACIONES Y ACLARACIONES**.
5. Cuando el REGISTRO ÚNICO DE PROPONENTES, que presente el oferente no cumpla con las directrices establecidas en la ley 1150 de 2007 y reguladas en el Decreto 1082 de 2015, respecto de su inscripción, renovación y actualización.
6. Cuando la oferta sea presentada luego de la fecha y hora exactas señaladas para la finalización del término para presentar ofertas o cuando sea radicada por medio distinto a las instalaciones físicas de DETERCONSA.
7. Cuando el Comité Evaluador haya solicitado explicar o aclarar alguna información necesaria para el cumplimiento de los requisitos que otorgan puntaje y el oferente NO aclare lo pertinente, en los plazos y condiciones señalados por el Comité Evaluador. (Cuando aplique)
8. Cuando DETERCONSA. en cualquier estado del proceso de selección, evidencie que alguno(s) de los documentos que conforman la oferta o las condiciones del oferente, contiene(n) información inconsistente o contradictoria o evidencie una inexactitud en la información que, de haber sido advertida al momento de la verificación de dicha información, no le hubiera permitido al oferente cumplir con uno o varios de los requisitos mínimos o ponderables.
9. Cuando el oferente no presente la garantía de seriedad de la oferta al momento del cierre del proceso o, cuando habiéndola presentado NI el número del

proceso NI el objeto del proceso correspondan con el del presente Proceso de Selección, (Cuando aplique).

10. Cuando el oferente no subsane o aclare la garantía de seriedad de la oferta, en el término definido y de acuerdo con lo solicitado por parte del Comité Evaluador. (vigencia, monto, pago, tomador, firma, beneficiario, notas etc.), (Cuando aplique).
11. Cuando el objeto social del oferente o, el de alguno de sus integrantes para el caso de oferentes plurales, no le permita ejecutar el objeto del contrato.
12. Cuando en relación con los comerciantes, el oferente individual o integrante de oferente plural, la(s) actividad(es) económica(s) contenida(s) en el registro mercantil, no permitan adelantar las actividades del presente proceso de selección.
13. Cuando presentada la oferta mediante consorcio, unión temporal o cualquier otra modalidad de figura asociativa, luego de la fecha señalada para la entrega de ofertas, se modifique el porcentaje de participación de alguno de sus integrantes o se modifique la conformación de la figura asociativa.
14. Cuando el oferente aporte información inexacta sobre la cual pueda existir una posible falsedad en los términos del numeral INFORMACIÓN INEXACTA.
15. Cuando el oferente se encuentre inmerso en un conflicto de interés previsto en una norma de rango constitucional o legal o en la causal prevista en el numeral CONFLICTO DE INTERÉS DE ORIGEN LEGAL del Documento de Invitación.
16. Cuando el valor total de la oferta exceda el presupuesto oficial estimado para el proceso de contratación, así mismo cuando la oferta económica supere el valor de los lotes/grupos o de las etapas (cuando aplique).
17. Cuando el oferente adicione, suprima, cambie, o modifique los ítems, la descripción, las especificaciones, el detalle, las unidades o cantidades señaladas en el Presupuesto Oficial Estimado – POE y/o Presupuesto Estimado Evaluable – PEE (cuando aplique) del presente proceso, de acuerdo con lo exigido por la entidad.
18. Cuando se presente oferta condicionada para la aceptación de la oferta.
19. Cuando no se presente oferta económica.
20. Cuando alguno(s) de los ítems de la oferta económica sea(n) superior(es) al valor establecido en el Presupuesto oficial.
21. Cuando no se presente la OFERTA ECONÓMICA de acuerdo con los requisitos establecidos en el Documento de Términos y Condiciones.

22. Cuando el oferente, en la OFERTA ECONÓMICA no diligencie o consigne cero pesos (\$0) en la casilla correspondiente al valor de uno o varios ítems.
23. Cuando en la OFERTA ECONÓMICA se presente algún valor en moneda extranjera.
24. Cuando el oferente o alguno de los integrantes del oferente plural, esté incurso en cualquiera de los supuestos de hecho contemplados en el artículo 90 de la Ley 1474 de 2011.
25. Cuando el proveedor que presente la oferta NO sea el mismo que se encuentra registrado en la base de proveedores de DETERCONSA y/o cuando este no mantenga o sea distinta su identidad y el tipo de personalidad jurídica o, cuando el nombre registrado NO sea igual al del documento constitutivo de consorcio o de unión temporal.
26. Cuando el oferente o uno de los integrantes del consorcio o unión temporal o de cualquier figura asociativa, no cuente con la capacidad jurídica suficiente para la presentación de la oferta.
27. Cuando la oferta sea alternativa y/o parcial, y/o cuando en ella se formulen condiciones contractuales y/o técnicas diferentes a las establecidas en el presente documento, que las contradigan o que contengan salvedades, excepciones o condicionamientos a estas.
28. El incumplimiento del Compromiso de Transparencia – Pacto de Transparencia, es causal suficiente para el rechazo de la oferta sin perjuicio de que tal incumplimiento tenga consecuencias adicionales.
29. Cuando el representante legal de la persona jurídica tenga restricciones para contraer obligaciones en nombre de la persona jurídica y no evidencie con el documento pertinente que contaba al vencimiento del término para presentar ofertas, con la autorización expresa del órgano competente.
30. Cuando el oferente no envíe en el término previsto en el cronograma la contraseña que permita abrir y evaluar la oferta económica o la contraseña enviada no permita abrir el documento.
31. Cuando el término de vigencia de la persona jurídica sea inferior al plazo exigido para el efecto en el presente documento.
32. Cuando el oferente de acuerdo con la normatividad vigente se encuentre obligado a tener revisor fiscal y no cuente con este o su nombramiento no se encuentre registrado en el certificado de existencia y representación legal de la persona jurídica.

33. Cuando los documentos presentados por el oferente contengan información que de cualquier manera no corresponda con la realidad y que represente una presunta falsedad, caso en el cual se iniciarán las acciones correspondientes, si a ello hubiere lugar.
34. Cuando el oferente, persona natural o alguno de los representantes legales de los integrantes del consorcio o unión temporal, registre multas en el Registro Nacional de Medidas Correctivas y que las mismas no hayan sido canceladas en el plazo previsto para ello.
35. Cuando el oferente, persona natural o jurídica, su representante legal, socios o integrantes se encuentre(n) reportado(s) en el Boletín de Responsables Fiscales de la Contraloría General de la República o presente(n) antecedentes disciplinarios según certificación expedida por la Procuraduría General de la Nación o antecedentes penales según certificación expedido por la policía nacional, o se encuentre registrado como deudor moroso en el Registro de Deudores Alimentarios Morosos - REDAM.
36. Cuando agotado el procedimiento establecido en los términos del proceso para ofertas artificialmente bajas, el Comité Evaluador considere que la oferta que se encuentre en primer orden de elegibilidad es artificialmente baja.
37. Cuando el oferente persona natural o jurídica, o uno o más integrantes del oferente plural (unión temporal o consorcio), su representante legal o apoderado (cuando aplique), accionistas o socios (con participación superior al 5%) se identifiquen en listas vinculantes para Colombia o restrictivas y de consulta, o que proviene de uno de los países catalogados como de mayor riesgo de conformidad con la definición consagrada por parte de la Superintendencia Financiera de Colombia, el oferente o la figura asociativa incurre en causal de rechazo, para lo cual el Oficial de Cumplimiento lo informará por escrito al Comité Evaluador. O por su recomendación por riesgo reputacional para DETERCONSA.
38. Cuando el oferente o uno de los integrantes del consorcio o unión temporal o de cualquier figura asociativa, no cuente con la capacidad jurídica suficiente para la presentación de la oferta.
39. No informar todos los contratos que a la fecha de presentación de la oferta estén adjudicados y/o seleccionados o ejecución al proponente con Entidades Estatales y con entidades privadas para ejecutar obras civiles, incluyendo la ejecución de obras civiles en los contratos de concesión y los contratos de obra suscritos con concesionarios, incluyendo los contratos suspendidos y aquellos



que no tengan acta de inicio necesarios para acreditar su capacidad residual.
(CUANDO APLIQUE).

40. Las demás previstas en la ley y en el presente documento.

2.19. CAUSALES PARA LA DECLARATORIA DE FALLIDO DEL PROCESO DE SELECCIÓN

Durante el término del presente Proceso de Selección, sin perjuicio de la facultad discrecional de DETERCONSA. para cancelar el proceso de selección, el proceso podrá ser declarado fallido, entre otras, por las siguientes circunstancias, cuando:

- A. No se presenten ofertas.
- B. No se cuente con la cantidad mínima de oferentes habilitados establecida para el presente proceso.
- C. Ninguna de las ofertas resulte hábil en los factores jurídicos, técnicos, financieros o de experiencia previstos en los Términos y Condiciones.
- D. Habiéndose presentado únicamente una oferta, ésta incurra en alguna causal de rechazo.
- E. Existan causas o motivos que impidan la escogencia objetiva del Oferente.
- F. El Ordenador del Gasto de DETERCONSA. o su delegado no acoja la recomendación del Comité Evaluador y opte por la declaratoria de fallido del proceso, caso en el cual deberá motivar su decisión.
- G. En caso de que ninguno de los oferentes haya ampliado la vigencia de la garantía de seriedad de su oferta, en el evento en que el Proceso de Selección supere el término de vigencia inicial de las ofertas.
- H. Lo demás que contemple la Ley.

2.20. NORMAS DE INTERPRETACIÓN DE LOS TÉRMINOS Y CONDICIONES

Sin perjuicio de lo establecido en la parte II del Manual de Contratación de DETERCONSA, estos Términos y condiciones deben ser interpretadas como un todo y sus disposiciones no deben ser entendidas de manera separada de lo que indica su contexto general. Por lo tanto, se entiende integrada a este la información incluida en los Documentos del Proceso que lo acompañan y las Adendas que posteriormente se expidan.

Además, se seguirán los siguientes criterios para la interpretación y entendimiento de los Términos y condiciones:

- A. El orden de los numerales, capítulos y cláusulas de estos Términos y condiciones no deben ser interpretados como un grado de prelación entre las mismas.

- B. Los títulos de los numerales y capítulos utilizados en estos Términos y condiciones sirven sólo como referencia y no afectarán la interpretación de su texto.
- C. Las palabras en singular se entenderán también en plural y viceversa, cuando lo exija el contexto; y las palabras en género femenino, se entenderán en género masculino y viceversa, cuando el contexto lo requiera.
- D. Los plazos en días establecidos en estos Términos y condiciones se entienden como días hábiles, salvo que de manera expresa DETERCONSA, indique que se trata de días calendario o meses. Cuando el vencimiento de un plazo corresponda a un día no hábil o no laboral para DETERCONSA, este se trasladará al día hábil siguiente.
- E. Las palabras expresamente definidas en estos Términos y condiciones deben ser entendidas únicamente en el sentido que a las mismas se les conceda según su definición.
- F. Las referencias a normas jurídicas incluyen las disposiciones que las modifiquen, adicionen, sustituyan o complementen.

2.21. RETIRO DE LA OFERTA

La oferta sólo podrá ser retirada hasta antes de la fecha límite para presentar ofertas.

Después del cierre del Proceso de Selección la oferta no podrá ser retirada y, en caso de hacerlo, DETERCONSA, la entenderá presentada y surtirá el proceso de evaluación. En caso de que el oferente exprese su voluntad de retirar su oferta con posterioridad al cierre, la entidad podrá hacer exigible la Garantía de Seriedad de la Oferta.

2.22. CONFIDENCIALIDAD DE LA INFORMACIÓN RELACIONADA CON DATOS SENSIBLES

Si el oferente incluye en su oferta información que conforme a la ley colombiana tiene el carácter de información reservada, deberá ser manifestada tal circunstancia por el Oferente con absoluta claridad y precisión, identificando el documento o información que tiene el carácter de reserva y la disposición legal que lo ampara como tal. Sin perjuicio de lo anterior y para efectos de la evaluación de las Ofertas, DETERCONSA, se reserva el derecho de dar a conocer la mencionada información a sus funcionarios, empleados, contratistas, agentes o asesores que designe para el efecto.

En todo caso, DETERCONSA., sus funcionarios, sus empleados, contratistas, agentes y asesores están obligados a mantener la reserva de la información que, por disposición legal, tenga dicha calidad y que haya sido debidamente identificada por el Oferente. Por tal razón, se excluirán de publicación aquellos documentos que estén sometidos a

reserva legal en virtud del artículo 24 de la Ley 1755 de 2015, y demás normas complementarias.

Conforme con el artículo 18 de la Ley 1712 de 2014 o la norma que lo modifique, aclare, adicione o sustituya, la información pública puede exceptuarse de su acceso cuando pueda causar un daño a los siguientes derechos de las personas naturales o jurídicas: el derecho a la intimidad, el derecho de toda persona a la vida, la salud o la seguridad y los secretos comerciales, industriales y profesionales. De acuerdo con lo anterior, la Entidad Estatal garantizará el derecho a la reserva legal de toda aquella información que acredita el cumplimiento de los factores de desempate de: i) mujeres víctimas de violencia intrafamiliar, ii) personas en proceso de reincorporación y/o reintegración y iii) la población indígena, negra, afrocolombiana, raizal, palenquera, Rom o gitana.

Por tanto, en la plataforma no se publicará para conocimiento de terceros la información relacionada con los factores de desempate de personas en procesos de reincorporación o reintegración o mujeres víctimas de violencia intrafamiliar o la población indígena, negra, afrocolombiana, raizal, palenquera, Rom o gitana, puesto que su público conocimiento afecta el derecho a la intimidad de los oferentes o de sus trabajadores o socios o accionistas.

El Oferente debe solicitar la confidencialidad y adjuntar la justificación correspondiente al momento de presentar la Oferta, sin perjuicio de la presentación del Formato–7 Autorización para el tratamiento de datos personales. Será responsabilidad del Oferente cargar los documentos de manera independiente en la Plataforma SECOP II para que la Entidad pueda dar confidencialidad a los documentos en el momento de la publicación de las ofertas.

CAPÍTULO III MODALIDAD DE SELECCIÓN Y SU JUSTIFICACIÓN

El presente proceso de selección se adelanta mediante la modalidad prevista en la versión 1 del Manual de Contratación de DETERCONSA. esto es, bajo la modalidad de:

- **INVITACIÓN ABIERTA - INA**

Se acude a esta modalidad, en razón a que la cuantía del Presupuesto Oficial Estimado (POE) para este proceso, es superior a diez mil uno(10.001) Salarios Mínimos Legales

Mensuales Vigentes (SMLMV), incluido IVA, que, para este proceso, de acuerdo con lo establecido en el Numeral 6, literal b, PRESUPUESTO OFICIAL ESTIMADO-POE del presente documento, corresponde a 38.876,39 SMMLV.

En cumplimiento del capítulo III del manual de contratación, en concordancia con los numerales 3.1 y 3.2, el presente proceso de selección se llevará a cabo mediante Invitación Abierta, como quiera que obedece al giro ordinario del negocio conforme lo establecido en objeto social y las actividades asociadas a la gestión habitual de la empresa, esto conforme el parágrafo del artículo 56 de la Ley 2195 de 2022.

CAPÍTULO IV ELABORACIÓN Y PRESENTACIÓN DE LA OFERTA

4.1. CARTA DE PRESENTACIÓN DE LA OFERTA

El Oferente debe presentar el Formato 1 – Carta de presentación de la oferta el cual debe ir firmado por la persona natural Oferente o por el representante legal del Oferente individual o, por el representante del Oferente Plural, de conformidad con lo establecido en presente documento en su numeral 5.1.1. CARTA DE PRESENTACIÓN DE LA OFERTA, avalada por un Ingeniero Civil debidamente matriculado, en virtud de lo previsto en el artículo 20 de la Ley 842 de 2003.

Cuando el oferente o su representante tengan la condición de profesional que le aplique, no será necesario el aval de otra persona con igual profesión.

Nota: La carta de presentación de la oferta deberá mencionar para cual grupo presenta su oferta (SI APLICA).

4.2. APODERADO

Los Oferentes podrán presentar ofertas directamente o por intermedio de apoderado de conformidad con lo establecido en el numeral 5.1.2. APODERADO

4.3. ELABORACIÓN Y PRESENTACIÓN DE LA OFERTA

La Entidad solo recibirá una oferta por Proponente, salvo los procesos estructurados por lotes o por segmentos, cuando la Entidad haya establecido esta posibilidad. En caso de presentarse para varios Procesos de Contratación con la Entidad, el Proponente dejará constancia para qué proceso allega su ofrecimiento. La radicación de la propuesta implica la aceptación y conocimiento de la legislación colombiana acerca de los temas objeto del proceso y de todas las condiciones y obligaciones contenidas en el mismo.

Cuando el proceso se estructure por lotes o por segmentos, el Proponente debe allegar un Sobre 1 para todos los lotes o segmentos a los cuales presenta oferta y el Sobre 2 que contiene la oferta económica de forma independiente para cada uno de ellos.

Estarán a cargo del Proponente todos los costos asociados a la elaboración y presentación de su oferta y la Entidad en ningún caso será responsable de los mismos.

Las tachaduras y/o enmendaduras sobre alguno de los documentos que acreditan los requisitos habilitantes o los factores de evaluación de la oferta, deberán estar salvados con la firma de quien suscribe el correspondiente documento al pie de la misma y con una nota al margen donde manifieste clara y expresamente la corrección realizada.

Los sobres deben contener la siguiente información y, para su entrega, se deberán tener en cuenta estas indicaciones:

4.3.1. SOBRE NO. 1

Contiene los documentos e información de los requisitos habilitantes y los documentos a los que se les asigne puntajes diferentes a la oferta económica. El Sobre 1 debe tener las siguientes características:

- A. El proponente debe presentar el Sobre 1 en físico. Sin perjuicio de lo anterior, el proponente podrá presentar el contenido del Sobre 1 en medio magnético u óptico.
- B. La información en físico y en medio magnético debe ser idéntica. En caso de presentarse discrepancias entre la información consignada en medio físico y la información incluida en el medio magnético prevalecerá la información entregada físicamente.

4.3.2 SOBRE NO. 2

Contiene únicamente la oferta económica del proponente y debe tener las siguientes características:

- A. El proponente debe presentar el Sobre 2 en físico. Sin perjuicio de lo anterior, el proponente podrá presentar el contenido del sobre 2 en medio magnético u óptico debidamente sellado. El medio magnético u óptico que contiene la información de la oferta económica debe ser distinto al que contiene la información del Sobre 1.
- B. Debe incluir la propuesta económica debidamente diligenciada, de conformidad con todos y cada uno de los ítems exigidos y relacionados en el Formulario 1 – Formulario de Presupuesto Oficial.

C. La información en físico y en medio magnético u óptico debe ser idéntica. En caso de presentarse discrepancias entre la información consignada en medio físico y la información incluida en el medio magnético, prevalecerá la información consignada físicamente.

D. La propuesta debe presentarse firmada.

4.3.1. RESPONSABILIDAD EN LA ELABORACIÓN DE LA OFERTA

Los oferentes deberán elaborar por su cuenta y riesgo la oferta, de acuerdo con lo solicitado en el presente documento, las cuales harán parte integral del contrato. Se consideran como documentos oficiales del proceso de selección, los Términos y Condiciones, y sus anexos, publicados en el SECOP II y plataforma web de DETERCONSA.

La presentación de la oferta lleva implícitos el conocimiento y la aceptación por parte del oferente, de todas las condiciones conforme a las cuales se ejecutará el contrato, incluyendo las propias del sitio de trabajo, tales como la información social, cultural, técnica, hidrológica, geológica, geomorfológica y sismológica, geotécnica, topográfica y cartográfica, estudios de impacto ambiental, las leyes y normas que rigen para la región, entre otras, de tal manera que la oferta presentada deberá reflejar la totalidad de los costos en que se incurrirá para alcanzar la realización del objeto del contrato derivado de este proceso de selección.

Así mismo, deberá tener en cuenta la movilización y permanencia en el sitio de los trabajos, tanto del personal como de los insumos, la situación de orden público, el factor climático y ambiental, así como los demás aspectos que puedan incidir en la ejecución del contrato. Por lo anterior es obligación del interesado, para elaborar su oferta, realizar las inspecciones necesarias al sitio donde se adelantará el proyecto objeto del contrato derivado del presente proceso y conocer las condiciones de suministro de materiales, mano de obra, transporte de personal y materiales, condiciones técnicas del sitio específico y sus alrededores, aspectos sociales, de orden público, climáticos, ambientales y las demás en las que se ejecutará el proyecto objeto del contrato derivado del presente proceso.

Igualmente deberá considerar los aspectos relacionados en la Descripción y Aspectos Generales del Proyecto.

4.3.2. VIGENCIA DE LA OFERTA

La oferta deberá permanecer vigente por un período mínimo de tres (3) meses contados a partir de la fecha prevista para la finalización del término para presentar ofertas.

DETERCONSA. podrá solicitar, si ello fuere necesario, la ampliación de la vigencia de la oferta y, por ende, la ampliación de la Garantía de Seriedad de la misma por el término que se requiera. En cualquier caso, la ampliación del término de vigencia de la oferta será obligatoria hasta por 90 días. En el evento en que el requerimiento de DETERCONSA, exceda de este término, el oferente y su garante podrán decidir si amplían la vigencia de la oferta o si la retiran, sin que la Entidad pueda hacer efectiva la garantía de seriedad de la oferta.

Durante el período de su vigencia, la oferta será irrevocable, de tal manera que el oferente no podrá retirarla, ni modificar los términos o condiciones de esta, so pena que DETERCONSA. haga efectiva la garantía de seriedad de la oferta, de acuerdo con lo establecido en el presente documento.

4.4. CIERRE DEL PROCESO Y APERTURA DE OFERTAS

Se entenderán recibidas por DETERCONSA. las ofertas que al cierre del proceso hayan sido presentadas en la dirección física de DETERCONSA, de acuerdo con lo señalado en el cronograma del presente documento.

Una vez vencido el término para presentar ofertas, DETERCONSA. deberá revisar las ofertas que se hayan presentado y publicar la lista de oferentes.

Se darán por no presentadas todas las propuestas que no hayan sido entregadas en la sede física de DETERCONSA y en el plazo previsto para ello en el Documento de Términos y Condiciones. No se tendrán como recibidas las ofertas allegadas por medios distintos o que no sean presentadas de conformidad con los Términos y Condiciones.

4.5. SOLICITUD DE ACLARACIÓN O SUBSANACIÓN DE ASPECTOS DISTINTOS A AQUELLOS QUE OTORGUEN PUNTAJE

En la fecha establecida en el Cronograma del presente proceso, DETERCONSA. publicará el Informe Preliminar del Comité Evaluador en el que conste la solicitud de aclaración o subsanación de requisitos habilitantes y ponderables según aplique, respecto de estos últimos, sólo será procedente la solicitud de aclaraciones.

El Informe Preliminar del Comité Evaluador permanecerá publicado en el portal DETERCONSA y a disposición de los interesados en los tiempos indicados en el



Cronograma del proceso, término hasta el cual los Oferentes podrán hacer las observaciones que consideren y entregar los documentos y la información solicitada por DETERCONSA.

Al finalizar este plazo, La Empresa deberá publicar el Informe de Evaluación y dará respuesta a las observaciones que lleguen a presentarse.

4.6. OFERTAS PARCIALES

No se admitirá la presentación de ofertas parciales, esto es, las presentadas por una parte del objeto o del alcance del Contrato.

4.7. OFERTAS ALTERNATIVAS

No se admitirá en desarrollo del presente Proceso de Selección la presentación de ofertas alternativas, esto es, las que modifican técnica y económicamente el proyecto, con descripción detallada y análisis de costos, a menos que se haya establecido esta posibilidad en los Términos y condiciones.

4.8. LIMITACIÓN A MIPYME - NO APLICA PARA EL PRESENTE PROCESO DE SELECCIÓN

CAPITULO V REQUISITOS HABILITANTES Y SU VERIFICACIÓN

DETERCONSA. realizará la verificación de los Requisitos Habilitantes dentro del término señalado en el cronograma del presente proceso, de acuerdo con los soportes documentales que acompañan la Oferta presentada.

El Comité Evaluador designado por DETERCONSA. para el presente proceso será el órgano responsable de la verificación del cumplimiento de los requisitos habilitantes y de la evaluación de las ofertas presentadas y de la determinación del orden de las mismas, con sujeción a lo establecido en el presente documento.

Los requisitos habilitantes son aquellos que se refieren a la capacidad jurídica, financiera, de organización y técnica de los oferentes y son objeto de verificación de cumplimiento, para la participación en el proceso de selección, por lo tanto, si la oferta cumple todos los aspectos, se evaluará como “habilitada”. En caso contrario, se evaluará como “no habilitada”.

De conformidad con la normativa aplicable, DETERCONSA realizará la verificación de Requisitos Habilitantes de los Oferentes (personas naturales o jurídicas nacionales o extranjeras domiciliadas o con sin sucursal en Colombia) teniendo en cuenta la información contenida en el Registro Único de Proponentes –RUP-, y en la información contenida en los documentos establecidos en los Términos y Condiciones del presente proceso.

Requisitos Habilitantes	
Criterio(s)	Resultado
Capacidad Jurídica	Cumple / No Cumple
Capacidad Residual	Cumple / No Cumple
Capacidad Financiera y Organizacional	Cumple / No Cumple
Capacidad Técnica	Cumple / No Cumple

Tabla 2, Requisitos Habilitantes

Nota 1: Únicamente se considerarán habilitados aquellos Oferentes que acrediten el cumplimiento de la totalidad de los Requisitos Habilitantes, según lo señalado en el presente documento.

Nota 2: En el caso de Oferentes Plurales, los Requisitos Jurídicos Habilitantes serán acreditados por cada uno de los integrantes de la figura.

Nota 3: En la confección de sus ofrecimientos, los interesados deberán atender el deber de la diligencia que les corresponde, esto en procura de garantizar en sus ofrecimientos el orden, legibilidad y la claridad necesaria para su entendimiento, al igual que la plena veracidad en la información, facilitando al equipo evaluador, y a la entidad en general, en la ubicación, entendimiento y análisis de la información que en estos repose. En caso de presentarse ambigüedades, discrepancias y/o incongruencias en los ofrecimientos, se podrá solicitar al oferente la aclaración pertinente, por escrito, la cual deberá responder también por escrito. El resultado del análisis del incumplimiento del deber de diligencia, con todo el contenido previamente expuesto, se dará conforme a las reglas establecidas en el presente documento.

NOTA 4: De conformidad con lo previsto por el artículo 2.2.1.2.4.2.2. del Decreto único Reglamentario 1082 de 2015 (modificado por el artículo 5 del Decreto 1860 de 2021), y dado que la cuantía del presente proceso de selección es igual o superior a ciento veinticinco mil dólares de los Estados Unidos de América (US\$125.000), liquidados con la tasa de cambio que para el efecto determina cada dos años el Ministerio de Comercio, Industria y Turismo, el mismo no puede ser objeto de limitación a MIPYMES.

5.1. CAPACIDAD JURÍDICA

Los interesados podrán participar como Oferentes bajo alguna de las siguientes modalidades siempre y cuando cumplan los requisitos exigidos en los Términos y condiciones:

- a. Individualmente: como: (a) personas naturales nacionales o extranjeras, (b) personas jurídicas nacionales o extranjeras.
- b. Conjuntamente, como Oferentes Plurales en cualquiera de las formas de asociación previstas en el artículo 7 de la Ley 80 de 1993.

Los oferentes deben:

- a. Tener capacidad jurídica para la presentación de la oferta.
- b. Tener capacidad jurídica para la celebración y ejecución del contrato.
- c. No estar incursos en ninguna de las circunstancias de inhabilidad, incompatibilidad, conflicto de interés o prohibición previstas en la Constitución y en la ley.
- d. No estar reportados en el último boletín de responsables fiscales vigente publicado por la Contraloría General de la República. Esta disposición aplica para el oferente e integrantes de un oferente plural con domicilio en Colombia. Tratándose de oferentes extranjeros sin domicilio o sin sucursal en Colombia, deberán declarar que no son

responsables fiscales por actividades ejercidas en Colombia en el pasado y que no tienen sanciones vigentes en Colombia que implique inhabilidad para contratar con el Estado.

La entidad debe consultar los Antecedentes Judiciales en línea en los registros de las bases de datos, al igual que el Certificado de Antecedentes Disciplinarios conforme el artículo 1 de la Ley 1238 de 2008 y el Registro Nacional de Medidas Correctivas del Ministerio de Defensa Nacional – Policía Nacional, de acuerdo con lo dispuesto en el artículo 183 de la Ley 1801 de 2016 – Código Nacional de Seguridad y Convivencia–.

En caso de personas jurídicas, si el Representante Legal de la sociedad tiene restricciones para contraer obligaciones en nombre de la misma, deberá acreditar su capacidad a través de una autorización suficiente otorgada por parte del órgano social competente respectivo para cada caso. En caso de no tener restricciones, bastará con la presentación del certificado de existencia y representación legal. Tener capacidad jurídica para la presentación de la oferta.

Los Oferentes deben tener capacidad jurídica para la presentación de la oferta, así como también para la celebración, ejecución y liquidación del contrato.

5.1.1. CARTA DE PRESENTACIÓN DE LA OFERTA

El Oferente debe presentar el Formato 1 – Carta de presentación de la oferta la cual debe ir firmada por la persona natural Oferente o, por el representante legal del Oferente individual o, por el Representante del oferente Plural.

El oferente deberá dar cumplimiento a los requisitos jurídicos señalados por el Grupo de Procesos de Selección, en el documento términos y condiciones, así como la carta de presentación de la oferta debe estar suscrita por la persona natural o por el representante principal legal de la persona jurídica o por el representante designado por los miembros del consorcio o de la unión temporal, y avalada por un INGENIERO CIVIL debidamente matriculado, en virtud de lo previsto en el artículo 20 de la Ley 842 de 2003, de quien deberá aportarse fotocopia de la cedula, tarjeta profesional si aplica, matricula profesional vigente y antecedentes de la profesión vigentes.

Cuando el Proceso se estructure por lotes o grupos, el Proponente debe indicar en la carta de presentación de la oferta, el lote o lotes a los cuales presenta oferta, según las posibilidades que otorgue DETERCONSA.

Cuando el oferente o su representante tengan la condición de profesional que le aplique, no será necesario el aval de otra persona con igual profesión.

El aval del Ingeniero Civil del que trata el artículo 20 de la Ley 842 de 2003, o por la autoridad competente para expedirlo hace parte integral del Formato 1 – Carta de presentación de la oferta cuando el Oferente deba presentarlo.

La carta de presentación deberá estar suscrita a través de Firma Manuscrita o Firma Electrónica o Firma Digital.

Se deberá anexar copia de la cédula de ciudadanía de quien suscribe la oferta y de quien la avala.

La carta de presentación debe suscribirse con la firma de este documento se entiende que el oferente conoce y acepta las obligaciones del Anexo 1– Pacto de Transparencia y, por lo tanto, no será necesaria la entrega de este documento al momento de presentar la oferta.

El oferente debe diligenciar los Formatos. Todos los espacios en blanco deben diligenciarse con la información solicitada.

En los siguientes eventos, quien suscriba la Carta de Presentación de la oferta debe acreditar:

- a. Persona jurídica: Tener la calidad de representante legal o apoderado del oferente, con facultad expresa de actuar en nombre y representación del mismo. En este último caso, la facultad de representación debe comprender las de presentar la oferta, celebrar el contrato (en caso de resultar aceptada su oferta) y liquidarlo. Si la presentación de la oferta implica la trasgresión del deber establecido en el numeral 7º del artículo 23 de la Ley 222 de 1995 reglamentado parcialmente por el Decreto Nacional 1925 de 2009 o si el representante legal tiene limitaciones derivadas de los estatutos sociales el oferente individual o el integrante de la oferta conjunta deberá, además, allegar autorización de la junta de socios o asamblea general de accionistas, según corresponda.
- b. Consorcio o unión temporal: Tener la calidad de representante del consorcio o unión temporal, con facultad expresa de actuar en nombre y representación del mismo. Tal facultad de representación debe comprender las de presentar la oferta, celebrar el contrato (en caso de resultar aceptada su oferta) y liquidarlo. Documento que deberá estar cargado en el perfil del oferente y haberse constituido para el presente proceso.

Se deberá anexar la copia de la cédula de ciudadanía de cada uno de los integrantes del consorcio o unión temporal y de su representante.

5.1.2. APODERADO

Los Oferentes podrán presentar ofertas directamente o por intermedio de apoderado, evento en el cual deberán anexar el poder, otorgado en legal forma, en el que se confiera al apoderado de manera clara y expresa facultades amplias y suficientes para actuar, obligar y responsabilizar a quien(es) representa en el trámite del presente proceso, en la suscripción del Contrato, en su ejecución y liquidación

El apoderado podrá ser una persona natural o jurídica que en todo caso deberá tener domicilio permanente, para efectos de este proceso, en la República de Colombia, y deberá estar facultado para representar al Oferente y/o a todos los integrantes del Oferente Plural.

Las personas extranjeras que participen mediante un Oferente Plural podrán constituir un sólo apoderado común y, en tal caso, bastará para todos los efectos la presentación del poder común otorgado por todos los integrantes con los requisitos de autenticación, legalización o apostilla y traducción exigidos en el Código de Comercio de Colombia incluyendo los señalados en los Términos y Condiciones. El poder a que se refiere este párrafo podrá otorgarse en el mismo acto de constitución del Oferente Plural.

La persona natural o jurídica extranjera sin domicilio en Colombia deberá actuar y comunicarse en el proceso a través de un apoderado en Colombia.

5.1.3. EXISTENCIA Y REPRESENTACIÓN LEGAL

La existencia y representación legal de los Oferentes individuales o miembros de los Oferentes Plurales se acreditará de acuerdo con las siguientes reglas:

5.1.3.1. PERSONAS NATURALES

Deben presentar los siguientes documentos en copia simple:

- a. Persona natural de nacionalidad colombiana: cédula de ciudadanía.
- b. Persona natural extranjera con residencia en Colombia: cédula de extranjería vigente expedida por la autoridad competente.
- c. Persona natural extranjera sin domicilio en Colombia: pasaporte, poder para actuar y comunicarse en el proceso a través de un apoderado en Colombia.
- d. Persona natural comerciante: Cédula y Registro Mercantil expedido a más tardar dentro de los 30 días calendario anteriores a la fecha señalada para el cierre del presente proceso.

5.1.3.2. PERSONAS JURÍDICAS

Deben presentar los siguientes documentos:

A. Persona jurídica nacional o extranjera con sucursal en Colombia:

I. Certificado de existencia y representación legal expedido por la Cámara de Comercio o autoridad competente en el que se verificará:

- A. Fecha de expedición del certificado no mayor a treinta (30) días calendario anteriores a la fecha de cierre del Proceso de Selección. En caso de modificarse la fecha de cierre del proceso, se tendrá como referencia para establecer el plazo de vigencia del certificado de existencia y representación legal la fecha originalmente establecida en el Documento de Términos y Condiciones.
- B. Que el objeto de la sociedad permita ejecutar las actividades descritas en el objeto del presente Proceso de Selección.
- C. Que la vigencia de la persona jurídica nacional o extranjera no sea inferior al del plazo del contrato y 30 meses más.
- D. En caso de que el Oferente actúe por medio de apoderado, deberá mantener al apoderado por una vigencia no inferior al término del contrato y un año más
- E. Deberá adjuntarse fotocopia del documento de identificación del representante legal de la persona jurídica y de los representantes suplentes
- F. Si el Representante Legal de la sociedad tiene restricciones para contraer obligaciones en nombre de la misma, deberá acreditar su capacidad a través de una autorización suficiente otorgada por parte del órgano social competente respectivo para cada caso. En caso de no tener restricciones, bastará con la presentación del certificado de existencia y representación legal.
- G. El nombramiento del revisor fiscal en los casos que determine la ley.
- H. Que las personas jurídicas extranjeras con actividades permanentes en la República de Colombia deberán estar legalmente establecidas en el territorio nacional de acuerdo con los artículos 471 y 474 del Código de Comercio.

Nota 1. En el caso de las Sucursales en Colombia de las personas jurídicas extranjeras se tendrá en cuenta la fecha de constitución de la Persona jurídica extranjera.

Nota 2. Si la Oferta En el caso de las Sucursales en Colombia de las personas jurídicas extranjeras se tendrá en cuenta la fecha de constitución de la Persona jurídica extranjera.

B. Certificación del revisor fiscal en caso de ser sociedad anónima colombiana, en la que conste si es abierta o cerrada.

C. Fotocopia del documento de identificación del representante legal y suplentes.

D. Fotocopia del documento de identificación de los socios o accionistas reportados en el Formato 12 - Participación de asociados o accionistas

En el caso de las sucursales de las personas jurídicas extranjeras y como quiera que la sucursal en Colombia no es una persona jurídica diferente a la matriz, se tendrá en cuenta la fecha de constitución de esta última.

Si la oferta es suscrita por una persona jurídica extranjera a través de la sucursal que esté debidamente constituida en Colombia, se deberá acreditar la capacidad legal de la sucursal y de su representante o mandatario, mediante la presentación del certificado del Registro Único de Proponentes y certificado de existencia y representación legal con fecha de expedición máximo de 30 días antes de la fecha de cierre del presente proceso de selección por la Cámara de Comercio. Cuando el representante legal de la sucursal tenga restricciones para contraer obligaciones, deberá acreditar autorización suficiente del órgano competente social respectivo para contraer obligaciones en nombre de la sociedad. La ausencia definitiva de autorización suficiente o no aportar de dicho documento, una vez solicitado por la entidad, determinará la falta de capacidad jurídica para presentar la oferta

E. Persona jurídica extranjera sin Sucursal o domicilio en Colombia: Documentos que acrediten la existencia y representación legal de la sociedad extranjera, legalizados de conformidad con lo establecido en el presente documento de Términos y condiciones, en el que debe constar, como mínimo los siguientes aspectos:

- I. Nombre o razón social completa.
- II. Nombre del Representante Legal o de la persona facultada para comprometer a la persona jurídica. En todo caso, la persona jurídica extranjera sin sucursal en Colombia deberá contar con un apoderado en Colombia.
- III. Que el objeto de la sociedad permita ejecutar las actividades descritas en el objeto del presente Proceso de Selección.
- IV. Facultades del representante legal o de la persona facultada para comprometer a la persona jurídica, en la que se señale expresamente que el representante no tiene limitaciones para contraer obligaciones en nombre de la misma o aportando la autorización o documento correspondiente del órgano social competente respectivo para cada caso.
- V. Tipo, número y fecha del documento de constitución o creación.
- VI. Fecha y clase de documento por el cual se reconoce la personería jurídica.

- VII. Que la vigencia de la persona jurídica nacional o extranjera no sea inferior al del plazo del contrato y mínimo 30 meses adicionales contados a partir de la fecha del cierre del proceso de selección.
- VIII. Si el representante legal o la persona facultada para comprometer a la persona jurídica tiene domicilio extranjero, deberá actuar en el proceso por medio de apoderado.

Si en la jurisdicción de incorporación no existiese ninguna autoridad o entidad que certifique la totalidad de la información de existencia y representación legal, el Oferente o miembro extranjero del Oferente Plural deberá presentar una declaración juramentada de una persona con capacidad jurídica para vincular y representar a la sociedad en la que conste que: (i) no existe autoridad u organismo que certifique lo solicitado en el presente numeral; (ii) la información requerida en el presente numeral, y (iii) la capacidad jurídica para vincular y representar a la sociedad de la persona que efectúa la declaración, así como de las demás personas que puedan representar y vincular a la sociedad, si las hay.

5.1.4. REGISTRO ÚNICO DE PROPONENTES

El oferente persona natural o jurídica, nacional o extranjera con domicilio en Colombia o, cada uno de los integrantes del consorcio o unión temporal, deberá acreditar que se encuentra inscrito al momento de presentar la oferta en el Registro Único de Proponentes – RUP de acuerdo con la normatividad vigente; documento este que deberá encontrarse actualizado, vigente y en firme, a más tardar al vencimiento del término otorgado para presentar oferta, salvo las excepciones previstas de forma taxativa en la Ley. El Certificado Único de Proponentes – RUP deberá entregarse junto con la oferta y debe haber sido expedido dentro de los 30 DÍAS CALENDARIO anteriores a la fecha señalada para la finalización del término para presentar ofertas

5.1.5. OFERENTES PLURALES

El oferente con la oferta deberá anexar un documento suscrito por todos los integrantes del Oferente Plural, o por sus apoderados debidamente facultados, así como también por el representante designado de la figura asociativa debidamente identificado.

El documento de conformación de Oferentes Plurales debe:

A. Acreditar la existencia del Oferente plural y clasificarlo en unión Temporal o consorcio. En este documento los integrantes deben expresar su intención de conformar el Oferente plural. En caso de que no exista claridad sobre el tipo de asociación se solicitará la aclaración. Los Oferentes deben incluir como mínimo la información requerida en el

Formato 2 – Conformación de Oferente Plural (Formato 2A – Consorcios) (Formato 2B – Uniones Temporales). Los Oferentes podrán incluir información adicional que no contradiga lo dispuesto en los documentos del proceso.

B. Acreditar el nombramiento de un representante y un suplente cuya intervención deberá quedar definida en el Formato 2 – Conformación de Oferente Plural (Formato 2A – Consorcios) (Formato 2B – Uniones Temporales), de todas las personas naturales y/o jurídicas asociadas, con facultades suficientes para la representación sin limitaciones de todos y cada uno de los integrantes, en todos los aspectos que se requieran para la presentación de la oferta, para la suscripción y ejecución del contrato, así como también la facultad para firmar el acta de terminación y liquidación.

C. Aportar fotocopia de la cedula de ciudadanía del representante principal y suplente, y de cada uno de los integrantes de la estructura plural. En caso de que uno de los miembros de la estructura plural sea una persona jurídica, se deberá aportar la fotocopia de la cédula de ciudadanía del Representante Legal de esta.

D. Acreditar que la vigencia de la estructura plural no sea inferior a la del plazo del contrato y treinta (30) meses más. De igual forma, se deberá establecer en el documento de Constitución del Oferente Plural que en caso que el plazo del contrato se prorrogue por un término superior al del plazo del Oferente Plural, se entenderá que el Plazo de vigencia del Oferente Plural será hasta la liquidación del contrato.

E. El Oferente Plural debe señalar expresamente cual es el porcentaje de participación de cada uno de sus miembros. La sumatoria del porcentaje de participación no podrá ser diferente al 100%.

F. Desde la presentación de la oferta, y en desarrollo de la etapa contractual, no podrán ser modificados los porcentajes de participación sin el consentimiento previo de DETERCONSA.

G. Dicho documento debe estar firmado por todos y cada uno de los integrantes del Oferente Plural y en el caso del integrante persona jurídica, por el Representante Legal de dicha persona a través de Firma Manuscrita, Electrónica o Digital, o por el apoderado de cualquiera de los anteriores y con indicación del respectivo documento de identidad de cada uno de los integrantes.

H. El oferente en el “Formato 2 – Conformación de Oferente Plural” de la unión temporal o el consorcio, según corresponda, debe expresar lo siguiente:

- I. Identificación de cada uno de sus integrantes: Nombre o razón social, tipo y número del documento de identificación y domicilio.
- II. Designación del representante: Deberá allegarse su identificación.
- III. Indicación de los términos y extensión de la participación en la oferta y en la ejecución del contrato de cada uno de los integrantes de la forma asociativa, para el caso de unión temporal, así como las reglas básicas que regularán sus relaciones, para cualquier forma de oferente plural.
- IV. Deberá constar que la duración de la figura asociativa no es inferior a la duración del contrato objeto del presente Proceso de Selección y treinta (30) meses más.
- V. Indicación de la participación porcentual de cada uno de los integrantes en la forma asociativa correspondiente. La sumatoria de los porcentajes de participación no podrá exceder ni ser menor del 100%.
- VI. Indicación del Domicilio del Consorcio, Dirección de correo, Dirección electrónica, Teléfono

Con la suscripción del documento de constitución del consorcio o unión temporal, se entenderá para todos los efectos legales y contractuales que el representante del consorcio o unión temporal tiene las siguientes facultades referentes a la etapa precontractual, contractual y post contractual:

- Presentación de la oferta y representación del consorcio o unión temporal en todas las diligencias del Proceso de Selección.
- Suscribir el contrato y sus modificaciones.
- Suscribir el acta de terminación, liquidación o cierre y notificarse del acta de liquidación unilateral.

Cualquier modificación al documento de constitución del consorcio o unión temporal deberá ser suscrita por la totalidad de integrantes del consorcio o unión temporal, y deberá tener la aprobación previa de DETERCONSA.

Sin perjuicio de lo anterior, el oferente deberá tener en cuenta que después de la presentación de la oferta, no podrá modificar o alterar el contenido sustancial de la información de los literales i, ii, y v del presente numeral, ni tampoco alguno de los integrantes podrá desistir o ser excluido en la participación, so pena de incurrir en causal de rechazo de la oferta.

NOTA 1: LOS OFERENTES PLURALES DEBEN TENER ENCUESTA QUE EL PORCENTAJE DE PARTICIPACIÓN DE SUS INTEGRANTES QUE REPOSA EN EL DOCUMENTO DE CONSTITUCIÓN

DE LA FIGURA ASOCIATIVA DEBE SER EL MISMO QUE APARECE EN EL REGISTRO QUE REALIZAN EN LA BASE DE DATOS DE PROVEEDOR.

NOTA 2: En los casos en que se conformen sociedades bajo cualquiera de las modalidades previstas en la Ley con el único objeto de presentar oferta dentro del presente proceso de selección, celebrar y ejecutar el contrato, su responsabilidad y efectos se rigen por las disposiciones establecidas para los consorcios.

5.1.6. CERTIFICACIÓN DE PAGOS DE SEGURIDAD SOCIAL Y APORTES LEGALES

5.1.6.1. PERSONAS JURÍDICAS

El oferente persona jurídica debe presentar el Formato 6 – Pagos de seguridad social y aportes legales suscrito por el revisor fiscal, de acuerdo con los requerimientos de ley, o por el representante legal, bajo la gravedad del juramento, cuando no se requiera revisor fiscal, en el que conste el pago de los aportes de sus empleados a los sistemas de salud, riesgos profesionales, pensiones y aportes a las cajas de compensación familiar, al Instituto Colombiano de Bienestar Familiar y al Servicio Nacional de Aprendizaje, cuando a ello haya lugar.

La entidad no exigirá las planillas de pago. Bastará el certificado suscrito por el revisor fiscal, en los casos requeridos por la Ley, o por el representante legal que así lo acredite.

Cuando la persona jurídica está exonerada de estas obligaciones en los términos previstos en el artículo 65 de la Ley 1819 de 2016 debe indicarlo en el Formato 6 – Pagos de seguridad social y aportes legales.

Esta misma previsión aplica para las personas jurídicas extranjeras con domicilio o sucursal en Colombia las cuales deben acreditar este requisito respecto del personal vinculado en Colombia.

Cuando se presente certificación suscrita por Revisor Fiscal, deberá aportarse fotocopia de la Cédula de Ciudadanía, de la tarjeta profesional de contador y certificado vigente de antecedentes disciplinarios expedido por la Junta Central de Contadores.

5.1.6.2. PERSONAS NATURALES

La oferente persona natural debe acreditar la afiliación a los sistemas de seguridad social en salud y pensiones, aportando los certificados de afiliación respectivos o con el certificado de pago de la correspondiente planilla.

Los certificados de afiliación se deben presentar con fecha de expedición no mayor a treinta (30) días calendario, anteriores a la fecha del cierre del proceso de contratación. En caso de

modificarse la fecha de cierre del proceso, se tendrá como referencia para establecer el plazo de vigencia de los certificados de afiliación la fecha originalmente establecida en el Documento de Términos y Condiciones.

La persona natural que reúna los requisitos para acceder a la pensión de vejez, o se pensione por invalidez o anticipadamente, presentará el certificado que lo acredite y, además la afiliación al sistema de salud.

Esta misma previsión aplica para las personas naturales extranjeras con domicilio en Colombia las cuales deberán acreditar este requisito respecto del personal vinculado en Colombia.

5.1.6.3. OFERENTES PLURALES

Cada uno de los integrantes del oferente plural debe suscribir por separado la declaración de la que tratan los numerales anteriores.

5.1.7. VERIFICACIÓN DE NO INCLUSIÓN EN EL BOLETÍN DE RESPONSABLES FISCALES

El Artículo 60 de la Ley 610 de 2000, por medio del cual se establece el trámite de los procesos de responsabilidad fiscal de competencia de las contralorías, exige como requisito indispensable para nombrar, dar posesión o celebrar cualquier tipo de contrato con el Estado, verificar que la correspondiente persona natural o jurídica según se trate, no se encuentra reportada en el boletín de responsables fiscales que publica la Contraloría General de la República con periodicidad trimestral.

Con el fin de acreditar el cumplimiento de la anterior obligación, DETERCONSA. verificará en el último boletín de responsables fiscales expedido por la Contraloría General de la República que el oferente y cada uno de sus integrantes cuando el mismo sea un consorcio o una unión temporal, no se encuentre(n) reportado(s) en dicho boletín., así como, el Representante de cada uno de los Consorciados y de la figura asociativa. La verificación de antecedentes contenida en el presente literal se extiende tanto a los representantes legales de las personas jurídicas u Oferente plurales, como a los accionistas o socios de las mismas que tengan una participación superior al 5%, de tal manera, que los Oferentes deberán acreditar tal situación.



5.1.8. VERIFICACIÓN DEL SISTEMA DE INFORMACIÓN DE REGISTRO DE SANCIONES Y CAUSAS DE INHABILIDAD (SIRI) DE LA PROCURADURÍA GENERAL DE LA NACIÓN

De conformidad con lo previsto en el artículo 1 de la Ley 1238 de 2008 y con el fin de verificar los antecedentes disciplinarios del oferente y cada uno de sus integrantes cuando el mismo sea un consorcio o una unión temporal, toda vez que de las sanciones disciplinarias también se desprenden inhabilidades, DETERCONSA, verificará la consulta de los antecedentes disciplinarios realizada a través de la página web de la Procuraduría General de la Nación.

La verificación de antecedentes contenida en el presente literal se extiende tanto a los representantes legales de las personas jurídicas u Oferentes plurales, como a los accionistas o socios de las mismas que tengan una participación superior al 5%, de tal manera, que los Oferentes deberán acreditar tal situación.

5.1.9. VERIFICACIÓN DE ANTECEDENTES JUDICIALES DEL MINISTERIO DE DEFENSA NACIONAL – POLICÍA NACIONAL

De conformidad con lo previsto en el artículo 94 del Decreto 0019 de 2012 y con el fin de verificar los antecedentes judiciales del oferente (persona natural o representante legal de persona jurídica o consorcio o unión temporal), DETERCONSA, verificará la consulta de los antecedentes judiciales realizada a través de la página web de la Policía Nacional.

En caso de que el oferente persona natural o representante legal de la persona jurídica o del consorcio o unión temporal, según el caso, registre antecedentes judiciales consistentes en sentencia judicial condenatoria con pena accesoria de interdicción de derechos y funciones públicas, se considerará no hábil para participar en el proceso de selección.

5.1.10. VERIFICACIÓN DE MEDIDAS CORRECTIVAS

De conformidad con lo previsto en el artículo 183 de la Ley 1801 de 2016 Código Nacional de Policía y Convivencia y con el fin de verificar que el oferente (persona natural o representante legal de persona jurídica o consorcio o unión temporal) se encuentra al día en el pago de las multas establecidas en el Código Nacional de Policía y Convivencia, DETERCONSA, verificará la consulta realizada a través de la página web de la Policía Nacional.

En caso de que el oferente persona natural o representante legal de la persona jurídica o del consorcio o unión temporal, registre multas en el Registro Nacional de Medidas Correctivas y que las mismas no hayan sido canceladas en el plazo previsto para ello, no se considerará hábil para participar en el proceso de selección.

5.1.11. MANIFESTACIÓN DE NO INCURSIÓN EN PRÁCTICAS ANTICOMPETITIVAS – Formato 9

La oferente persona natural, jurídica nacional o extranjera y cada uno de sus integrantes cuando se trate de Consorcio o Unión Temporal, no puede(n) encontrarse incurso(s) en prácticas de colusión o en acuerdos restrictivos de la competencia con otras empresas o con el mercado.

Para ello el oferente manifestará bajo la gravedad de juramento ésta circunstancia y deberá diligenciar el Formato 9 – Manifestación de no incursión en prácticas anticompetitivas, adjunto al presente documento, el cual deberá ser suscrito en documento individual por la oferente persona natural o por el representante legal según sea el caso debidamente facultado para tal fin y por todos los miembros en caso de ser oferente plural.

5.1.12. CONSENTIMIENTO PARA LA RECOLECCIÓN Y TRATAMIENTO DE DATOS PERSONALES –(Formato 7)

La oferente persona natural, jurídica nacional o extranjera y cada uno de los integrantes cuando se trate de Consorcio o Unión Temporal, deberán presentar debidamente diligenciado el Formato 7 – Autorización tratamiento de Datos Personales. Dicho formato deberá estar suscrito por la persona natural o por el representante legal de la persona jurídica, o por el representante designado por los miembros del consorcio o de la unión temporal.

Se precisa que el citado formato debe ser diligenciado tanto por el oferente, persona natural, o el representante legal de la persona jurídica o figura asociativa.

5.1.13. FORMATO PARTICIPACIÓN DE ASOCIADOS O ACCIONISTAS PARA LA VINCULACIÓN DE PERSONAS JURÍDICAS (FORMATO 12)

De acuerdo con las directrices definidas por la Superintendencia Financiera de Colombia aplicables, el **Formato 12 PARTICIPACIÓN DE ASOCIADOS O ACCIONISTAS PARA LA VINCULACIÓN DE PERSONAS JURÍDICAS** deberá ser diligenciado con la información referente a la identidad de los accionistas o asociados cuya participación o aporte sea superior al 5% del capital social de la sociedad.

Para el efecto los oferentes personas jurídicas, que se presenten al proceso de manera individual o, como integrantes de los Consorcios o Uniones Temporales y demás figuras asociativas, deben diligenciar el Formato 12 Participación de asociados o accionistas para la vinculación de personas jurídicas.

Al diligenciar el **Formato 12 PARTICIPACIÓN DE ASOCIADOS O ACCIONISTAS PARA LA VINCULACIÓN DE PERSONAS JURÍDICAS**, los oferentes deben tener en cuenta que la información contenida en dicho documento debe ser la misma que registren en su momento en el registro de proveedores para el caso de las personas jurídicas cuando sean oferentes individuales o integrantes de cualquier figura asociativa (consorcio o Unión temporal).

De otra parte, se precisa que el citado Formato de Vinculación F-RI-01 deberá ser presentado únicamente por el oferente seleccionado, conforme a lo señalado en el capítulo **XII DOCUMENTOS REQUERIDOS AL OFERENTE SELECCIONADO COMO REQUISITO PREVIO PARA LA SUSCRIPCIÓN DEL CONTRATO** del presente documento.

NOTA 1: Se deberá aportar copia del documento de identificación de todos y cada uno de los accionistas o asociados que se registren en el **Formato 12 – PARTICIPACIÓN DE ASOCIADOS O ACCIONISTAS PARA LA VINCULACIÓN DE PERSONAS JURÍDICAS**.

5.1.14. LISTAS VINCULANTES

En cumplimiento de la facultad que tiene DETERCONSA. para efectuar verificaciones y solicitar información que dentro del ámbito de la buena fe resulte necesario para formarse un juicio sobre la idoneidad del oferente para asumir el compromiso que impone el contrato a celebrar, DETERONCSA. realizará consultas en listas vinculantes, sobre todas las personas naturales y jurídicas que participan en los procesos de contratación, los integrantes de las figuras asociativas, los representantes legales, suplentes, apoderados y sus accionistas.

5.1.15. VERIFICACIÓN DEL REGISTRO DE DEUDORES ALIMENTARIOS MOROSOS - REDAM

El oferente deberá aportar el Certificado del Registro de Deudores Alimentarios Morosos – REDAM, el cual deberá encontrarse vigente, de conformidad con lo previsto en la Ley 2097 de 2021, que busca garantizar el cumplimiento de las obligaciones para todas las personas que hayan suscrito títulos alimentarios.

En caso de que el oferente persona natural o representante legal de la persona jurídica o del consorcio o unión temporal, o quien suscriba la oferta se encuentre registrado como deudor moroso en el Registro de Deudores Alimentarios Morosos - REDAM, se considerará NO HÁBIL para participar en el Proceso de Selección.

5.2. CAPACIDAD FINANCIERA Y ORGANIZACIONAL

El Oferente deberá demostrar que cuenta con la capacidad financiera y organizacional adecuada para ejecutar las órdenes de trabajo, dicha información se verificará de conformidad con los parámetros que se describen en el presente numeral.

Para el proceso mencionado se efectuó el análisis teniendo en cuenta la selección de las diferentes empresas que hacen parte del sector, según lo establecido en el anexo adjunto a este documento, así como el presupuesto oficial estimado, el plazo y la forma de pago, estableciendo como resultado los siguientes parámetros de capacidad financiera y capacidad organizacional.

La capacidad financiera del interesado, como requisito mínimo, se verificará, con base en los factores financieros denominados: a) capital de trabajo, b) índice de liquidez, c) nivel de endeudamiento, d) cobertura de intereses e) rentabilidad del patrimonio y f) rentabilidad del activo.

Para ello el oferente o cada uno de los integrantes del Oferente (en caso de que éste sea un Consorcio o una Unión Temporal), debe(n) presentar el Registro Único de Oferentes RUP expedido por la Cámara de Comercio con una antelación no superior a treinta (30) días calendario a la fecha de cierre del presente proceso, documento que deberá encontrarse vigente y en firme en la fecha para la finalización del término para presentar oferta, conforme a la normatividad vigente, salvo las excepciones previstas de forma taxativa en la ley.

En consecuencia, para la verificación de los requisitos habilitantes financieros, el oferente deberá acreditar mediante Certificado de Registro Único de Oferentes RUP la información financiera con documento que deberá encontrarse de conformidad con lo establecido en las presentes Términos y Condiciones.

5.2.1. CAPACIDAD FINANCIERA

Los índices financieros requeridos en el presente proceso son calculados con base al objeto, condiciones, complejidad y valor del proyecto, permitiendo así, contar con un futuro contratista que refleje la Capacidad Financiera adecuada para desarrollar eficazmente el objeto del contrato.

La Capacidad Financiera se verificará con base en los factores financieros denominados: a) capital de trabajo, b) índice de liquidez, c) nivel de endeudamiento y d) cobertura de intereses. Los siguientes índices financieros que serán calculados de acuerdo con la información financiera reportada en el Certificado de Registro Único de Oferentes – RUP:

- a. Capital de Trabajo: Este indicador representa la liquidez operativa del proponente, es decir el remanente del proponente luego de liquidar sus activos corrientes (convertirlos en efectivo) y pagar el pasivo de corto plazo. Un capital de trabajo positivo contribuye con el desarrollo eficiente de la actividad económica del proponente.
- b. Índice de liquidez: Determina la capacidad que tiene un oferente para cumplir con sus obligaciones de corto plazo. A mayor índice de liquidez, menor es la probabilidad que el oferente incumpla sus obligaciones de corto plazo.
- c. Nivel de Endeudamiento: Determina el grado de endeudamiento en la estructura de financiación (pasivos y patrimonio) del oferente. A mayor índice de endeudamiento, mayor es la probabilidad del oferente de no poder cumplir con sus pasivos.
- d. Razón de cobertura de intereses: Refleja la capacidad del oferente de cumplir con sus obligaciones financieras. A mayor cobertura de intereses, menor es la probabilidad que el oferente incumpla sus obligaciones financieras.

Adicionalmente, se evaluará la capacidad organizacional del futuro proponente. La capacidad organizacional es la aptitud de un proponente para cumplir oportuna y cabalmente el objeto del contrato en función de su organización interna. El Decreto 1082 de 2015 definió los indicadores de rentabilidad para medir la capacidad organizacional de un proponente teniendo en cuenta que está bien organizado cuando es rentable. Los indicadores son:

- a. Rentabilidad de Patrimonio: Determina la rentabilidad del patrimonio del proponente, es decir, la capacidad de generación de utilidad operacional por cada peso invertido en el patrimonio. A mayor rentabilidad sobre el patrimonio, mayor es la rentabilidad de los accionistas y mejor la capacidad organizacional del proponente.
- b. Rentabilidad de Activo: Determina la rentabilidad de los activos del proponente, es decir, la capacidad de generación de utilidad operacional por cada peso invertido en el activo. A mayor rentabilidad sobre activos, mayor es la rentabilidad del negocio y mejor la capacidad organizacional del proponente. Este indicador debe ser siempre menor o igual que el de rentabilidad sobre patrimonio.

En el documento anexo Análisis del Sector, se revisó la información registrada en la página del RUES, (Registro Único de Proponentes), con el ánimo de conocer el comportamiento de los indicadores financieros y organizacionales de las empresas relacionadas con el objeto del proceso que se derive del presente documento.

Para este proceso se efectuó el análisis teniendo en cuenta la selección de las diferentes empresas que hacen parte del sector, según lo establecido en el anexo adjunto a este documento, así como el presupuesto oficial estimado, el plazo y la forma de pago, estableciendo como resultado los siguientes parámetros de capacidad financiera y capacidad organizacional:

Los Oferentes deberán acreditar los siguientes indicadores en los términos señalados en la siguiente tabla:

INDICE	REQUISITO MINIMO
Capital de trabajo	Mayor o igual (\geq) 20% POE
Indice de liquidez	Mayor o igual (\geq) 1,2
Nivel de endeudamiento	Menor o igual (\leq) 0,70
Razón de cobertura de intereses	Mayor o igual (\geq) 1,0
Rentabilidad del patrimonio	Mayor o igual (\geq) 0,02
Rentabilidad de activo	Mayor o igual (\geq) 0,01

Tabla 3, Índices Financieros

Cuando se trate de Oferentes plurales, el Oferente es Plural cada indicador debe calcularse así:

$$\text{Indicador} = \frac{(\sum_{i=1}^n \text{componente 1 del indicador } i \times \text{porcentaje de participación } i)}{(\sum_{i=1}^n \text{componente 2 del indicador } i \times \text{porcentaje de participación } i)}$$

Donde n es el número de integrantes del Oferente Plural (unión temporal o consorcio).

El Oferente que no tiene pasivos corrientes está habilitado respecto del índice de liquidez

El Oferente que no tiene gastos de intereses está habilitado respecto de la razón de cobertura de intereses, siempre y cuando la utilidad operacional sea igual o mayor a cero (0).

NOTA 1: Las cifras correspondientes a la capacidad financiera y capacidad organizacional se podrán expresar hasta con un máximo de dos decimales, sin aproximaciones.

Para el caso del indicador de capital de trabajo de oferentes plurales, se calculará a partir de la sumatoria simple de los capitales de trabajo de cada uno de los integrantes del consorcio o unión temporal.

5.2.2. ACREDITACIÓN DE LA CAPACIDAD FINANCIERA

5.2.2.1. PERSONAS NATURALES O JURÍDICAS NACIONALES Y EXTRANJERAS CON DOMICILIO O SUCURSAL EN COLOMBIA

La evaluación financiera y organizacional de las Ofertas se efectuará a partir de la información contenida en el RUP vigente y en firme. Para personas jurídicas constituidas en el año en que se adelanta el Proceso de Selección, la evaluación financiera y organizacional de las Ofertas, se efectuará a partir de la información contenida en el Registro Único de Oferentes (RUP) vigente y en firme. Las personas jurídicas extranjeras con sucursal en Colombia deberán justificar y acreditar que la legislación propia del país de origen establece una fecha de corte diferente a la prevista en los Presente documento.

Cuando, de acuerdo con las normas aplicables, los oferentes aprueben sus estados financieros auditados con corte a 31 de diciembre en una fecha posterior al quinto día hábil del mes de abril, pueden presentar sus estados financieros a 31 de diciembre suscritos por el representante legal junto con un pre-informe de auditoría en el cual el auditor o el revisor fiscal certifique que:

- a. la información financiera presentada a la Entidad Estatal es la entregada al auditor o revisor fiscal para cumplir su función de auditoría; y
- b. el Oferente en forma regular y para ejercicios contables anteriores ha adoptado normas y principios de contabilidad generalmente aceptados para preparar su información y estados financieros.

Los Oferentes extranjeros sin domicilio o sucursal en Colombia no están obligados a tener RUP y por tanto la verificación de esta información procederá en los términos definidos en el 5.2.2.2.

5.2.2.2. PERSONAS NATURALES O JURÍDICAS EXTRANJERAS SIN DOMICILIO O SUCURSAL EN COLOMBIA

Los Oferentes extranjeros deberán presentar la siguiente información financiera de conformidad con la legislación propia del país de origen. Los valores deben: (i) presentarse en pesos colombianos; (ii) convertirse a la tasa de cambio de la fecha de corte de los mismos, y (iii) estar avalados con la firma de quien se encuentre en obligación de hacerlo de acuerdo con la normativa del país de origen.

- a. El estado de situación financiera (balance general) y estado de resultado integral (estado de resultados), acompañados por el informe de auditoría (sí aplica de acuerdo

- con la legislación de origen) con traducción oficial al castellano de acuerdo con las normas NIIF.
- b. Copia de la tarjeta profesional del Contador Público o Revisor Fiscal y certificado de antecedentes disciplinarios vigente expedido por la Junta Central de Contadores de quien realiza la conversión.
 - c. El Formato 4 – Capacidad financiera y organizacional para extranjeros diligenciado. En caso de presentarse discrepancias entre la información consignada en el Formato 4 – Capacidad financiera y organizacional para extranjeros y los documentos señalados en el Literal A, prevalecerá la información consignada en los estados financieros incluidos en la oferta.

La fecha de corte de los documentos señalados en el Literal A será la última fecha de corte fiscal del país de origen, acompañado del Informe de Auditoría salvo que se acredite en debida forma que la legislación propia del país de origen establece una fecha de corte diferente a la prevista en este.

Si alguno de estos requerimientos no aplica en el país del domicilio del Oferente extranjero, el Representante Legal o el apoderado en Colombia deberán hacerlo constar bajo la gravedad de juramento en el Formato 4. El Oferente podrá acreditar este requisito con un documento que así lo certifique emitido por una firma de auditoría externa.

Si los valores de los Estados Financieros están expresados originalmente en una moneda diferente a US\$, estos deberán convertirse a pesos en los términos definidos en el numeral **2.15. MONEDA Y REGLAS DE CONVERSIÓN.**

5.3. CAPACIDAD RESIDUAL

El oferente será hábil si su capacidad residual es mayor o igual a la capacidad residual de proceso de contratación (CRPC). Así:

$$CRP \geq CRPC$$

Los oferentes acreditarán la capacidad residual o K de contratación conforme se describe a continuación. En todo caso, si con posterioridad al cierre del proceso cualquier interesado, durante el traslado del informe de evaluación, o DETERCONSA, en uso de la potestad verificadora, advierte que se dejó de incluir, al cierre del proceso, por parte de un oferente, alguna información contractual que afecte su capacidad residual, DETERONCSA rechazará la oferta.

Lo anterior, sin perjuicio de las acciones administrativas y/o judiciales a que haya lugar, en contra de la (s) persona (s) que haya (n) suscrito las certificaciones exigidas para el cálculo de la capacidad residual.

En los procesos de contratación estructurados por lotes o grupos, el proponente debe acreditar una capacidad residual mayor o igual a la capacidad residual del lote al cual presentó oferta o de la sumatoria de los lotes a los cuales presentó oferta. Si la capacidad residual del proponente no es suficiente para la totalidad de lotes a los cuales presentó oferta, la entidad lo habilitará siguiendo el orden de selección desde el Grupo I y sucesivamente en los grupos en los que cumpla con la capacidad residual requerida.

5.3.1. CÁLCULO DE LA CAPACIDAD RESIDUAL DEL PROCESO DE CONTRATACIÓN (CRPC)

Si el plazo estimado del contrato es menor o igual a 12 meses, el cálculo de la CRPC deberá tener en cuenta el siguiente proceso:

$$CRPC = POE - \text{Anticipo y/o pago anticipado}$$

Donde:

CRPC = Capacidad residual del proceso de contratación

POE = Presupuesto oficial estimado

Si el plazo estimado del contrato es mayor a 12 meses el cálculo de la CRPC deberá tener en cuenta el siguiente proceso:

$$CRP = \frac{POE - \text{Anticipo y/o pago anticipado}}{\text{Plazo estimado (meses)}} * 12$$

5.3.2. CÁLCULO DE LA CAPACIDAD RESIDUAL DEL OFERENTE (CRP)

La capacidad residual del oferente se calculará de la siguiente manera:

$$CRP = CO * \left[\frac{(E + CT + CF)}{100} \right] - SCE$$

En donde:

CRP = Capacidad residual del Oferente

CO = Capacidad de Organización

E = Experiencia

CT = Capacidad Técnica

CF = Capacidad Financiera

SCE = Saldos de Contratos en Ejecución

La CRP del oferente plural es la suma de la capacidad residual de cada uno de sus miembros, sin tener en cuenta el porcentaje de participación de los integrantes de la estructura plural; lo anterior, en cumplimiento de lo dispuesto para tal fin en la Guía para Determinar y Verificar la Capacidad Residual del Oferente en los Procesos de Contratación de Obra Pública, de Colombia Compra Eficiente. En caso de ser negativa la capacidad residual de uno de los miembros, este valor se restará de la capacidad residual total del oferente plural.

A cada uno de los factores se le asigna máximo el siguiente puntaje:

Factor	Puntaje máximo
Experiencia (E)	120
Capacidad financiera (CF)	40
Capacidad técnica (CT)	40
Total	200

La Capacidad de Organización (CO) no tiene asignación de puntaje en la fórmula porque su unidad de medida es en pesos colombianos y constituye un factor multiplicador de los demás factores.

El cálculo de cada uno de los factores procede como sigue:

A. **Capacidad de Organización (CO) FORMATO 5D:**

El factor (CO) corresponde a los Ingresos Operacionales del Proponente teniendo en cuenta lo siguiente:

Años de información financiera	Capacidad de organización (CO)
Cinco (5) años o más	Mayor ingreso operacional de los últimos 5 años
Entre uno (1) y cinco (5) años	Mayor ingreso operacional de los años de existencia del proponente.
Menos de un (1) año (*)	USD 125.000 (Liquidados a la tasa de cambio determinada por el Ministerio de Comercio, Industria y Turismo cada 2 años para efectos del umbral del beneficio de las Mipyme.)

Si los ingresos operacionales del proponente con uno (1) o más años de información financiera es menor a USD125.000, el factor (CO) del proponente es igual a USD125.000.

Para acreditar el factor (CO) el proponente obligado a tener RUP debe presentar los siguientes documentos:

- I. Estado de resultados integral (estado de resultado o pérdida o ganancias), del año en que hayan obtenido el mayor ingreso operacional en los últimos cinco (5) años, debidamente firmado por el representante legal y el contador bajo cuya responsabilidad se han preparado y por el revisor fiscal o, en caso de no haberlo, por no estar obligado a tenerlo, por contador público independiente, acompañados de su dictamen u opinión de conformidad con el artículo 38 de la Ley 222 de 1995.
- II. Copia de la tarjeta profesional y certificado de antecedentes disciplinarios vigentes al momento del cierre del Proceso de Contratación de los Contadores Públicos, Revisores Fiscales, Contadores independientes (externos), quienes suscribieron los documentos señalados en el presente literal.

Los proponentes personas naturales o jurídicas extranjeras sin domicilio o sucursal en Colombia, deben presentar el estado de resultados integral consolidado (estado de resultados o pérdida o ganancias) del año en que hayan obtenido el mayor ingreso operacional en los últimos cinco (5) años, auditado, con la firma de quien se encuentre en obligación de hacerlo, de acuerdo con la normativa vigente en el país de origen, en la moneda legal del país en el cual fue emitido, de conformidad con la legislación propia del país de origen.

Adicional a lo anterior, deben allegar la traducción al idioma castellano de la información financiera, observando lo siguiente: i) los valores deben ser expresados pesos colombianos, convertidos a la tasa representativa del mercado (TRM) de la fecha de corte de los mismos, en los términos descritos en la sección indicada aquí; ii) presentados de acuerdo con las normas NIIF; y iii) debidamente firmados por el contador público colombiano que los hubiere convertido.

Si alguno de estos requerimientos no aplica en el país del domicilio del proponente extranjero, el representante legal o el apoderado en Colombia deberán hacerlo constar bajo la gravedad de juramento. Así mismo se podrá acreditar este requisito por la firma auditora externa.

B. Experiencia (E):

El factor (E) del proponente para propósitos de la capacidad residual es acreditado por medio de la relación entre: i) el valor total en pesos de los contratos relacionados con la actividad de la construcción inscritos por el Proponente en el RUP, o Formato 5 – Capacidad residual en el segmento 72 “Servicios de Edificación, Construcción de Instalaciones y Mantenimiento” del Clasificador de Bienes y Servicios; y ii) el presupuesto oficial estimado del proceso de contratación.

La relación indica el número de veces que el proponente ha ejecutado contratos equivalentes a la cuantía del proceso de contratación objeto de la acreditación de la capacidad residual. Para proponentes individuales se expresa así:

$$E = \frac{\text{Valor total de los contratos (COP)}}{\text{Presupuesto total estimado (COP)}}$$

Para el caso de proponentes plurales, el factor (E) de un miembro se calcula así:

$$E = \frac{\text{Valor total de los contratos (COP)}}{(\text{Presupuesto total estimado} * \% \text{ de participación})}$$

El cálculo del factor (E) para efectos de la capacidad residual de un miembro de un proponente plural debe tener en cuenta su participación en el Proceso de Contratación objeto del cálculo de la capacidad residual. Si el Proponente no es plural no hay lugar a porcentaje.

El puntaje asignado al factor (E) será asignado con base en la siguiente tabla:

Mayor a	Menor o igual a	Puntaje
0	3	60
3	6	80
6	10	100
10	Mayores	120

Para acreditar el factor (E), el proponente debe diligenciar el Formato 5 – Capacidad residual el cual contiene los contratos inscritos en el segmento 72 y su valor total en pesos colombianos liquidados con el SMMLV. Así mismo, el presupuesto oficial estimado debe ser liquidado con el SMMLV para el año de publicación del pliego de condiciones definitivo del proceso de contratación.

Los proponentes o integrantes extranjeros sin domicilio o sin sucursal en Colombia adicionalmente deben aportar copia de los contratos ejecutados o certificaciones de terceros que hubieran recibido los servicios de construcción de obras civiles con terceros, bien sean públicos o privados. La información de los contratos soportados por las certificaciones de terceros que hubieran recibido los servicios de construcción de obras civiles debe contener como mínimo los contratos relacionados por el Proponente en el Formato 3 – Experiencia. La información del Formato 5 – Capacidad residual – Capacidad residual deberá ser presentada en pesos colombianos, salvo donde se registre el valor del contrato en la moneda del país de origen. Cuando el valor de los contratos esté expresado en monedas extranjeras deberá convertirse a pesos colombianos en los términos indicados en el numeral 1.13 del presente pliego de condiciones.

C. Capacidad Financiera (CF):

El factor (CF) para propósitos de la capacidad residual se obtiene teniendo en cuenta el índice de liquidez del Proponente con base en la siguiente fórmula:

$$\text{Índice de liquidez} = \frac{\text{Activo Corriente}}{\text{Pasivo Corriente}}$$

El puntaje para la liquidez se debe asignar con base en la siguiente tabla:

Mayor igual a	o	Menor igual a	o	Puntaje
0		0,50		20
0,51		0,75		25
0,76		1,00		30
1,01		1,50		35
1,51		Mayores		40
Indeterminado				40

El índice de liquidez del proponente se verifica con el RUP. Si el proponente no tiene antigüedad suficiente para tener estados financieros auditados a 31 de diciembre del año inmediatamente anterior, deben tenerse en cuenta los estados financieros de corte trimestral o de apertura, suscritos por el representante legal y el auditor.

Para los proponentes o integrantes extranjeros sin domicilio o sucursal en Colombia, la información requerida para el factor (CF) exigido para el cálculo de la capacidad residual del proponente está contemplada en el numeral de los requisitos de capacidad financiera del pliego de condiciones.

Cuando el proponente tiene un pasivo corriente igual a cero (0) y por consiguiente su índice de liquidez sea indeterminado, la entidad debe otorgar el mayor puntaje en el componente de capacidad financiera (CF).

D. Capacidad Técnica (CT):

El factor (CT) para propósitos de la capacidad residual se asigna teniendo en cuenta el número de socios y profesionales de la Arquitectura, Ingeniería y Geología vinculados mediante una relación laboral o contractual vigente conforme a la cual desarrollen actividades vinculadas directamente con la construcción.

Para acreditar el factor (CT) el Proponente o integrante nacional y extranjero con o sin sucursal en Colombia deben diligenciar el Formato 5 – Capacidad residual.

El puntaje del factor (CT) se asigna con base en la siguiente tabla:

Desde	Hasta	Puntaje
-	0	0
1	5	20
6	10	30
11	Mayores	40

E. Saldos Contratos en Ejecución (SCE):

El proponente debe presentar el Formato 5 – Capacidad residual suscrito por su representante legal y su revisor fiscal si el proponente está obligado a tenerlo, o por el contador o su auditor independiente el cual contenga la lista de los contratos en ejecución tanto a nivel nacional como internacional indicando: i) el valor del contrato; ii) el plazo del contrato en meses; iii) la fecha de inicio de las obras del contrato, día, mes, año; iv) si la obra la ejecuta un consorcio o unión temporal junto con el porcentaje de participación del integrante que presenta el certificado, y v) si el contrato se encuentra suspendido, de ser así, la fecha de suspensión. En el certificado debe constar expresamente si el proponente no tiene contratos en ejecución.

Para acreditar el factor (SCE) el proponente tendrá en cuenta lo siguiente:

- I. El factor SCE es la suma de los montos por ejecutar de los contratos vigentes durante los 12 meses siguientes. Si el número de días por ejecutar en un contrato es superior a 12 meses, es decir 360 días, el factor (SCE) solo tendrá en cuenta la proporción lineal de 12 meses.
- II. Los contratos de obras civiles en ejecución son aquellos que a la fecha de presentación de la oferta obligan al proponente con entidades estatales y con entidades privadas para ejecutar obras civiles. Estas incluyen las obras civiles de los contratos de concesión y los contratos de obra suscritos con concesionarios, así como, los contratos suspendidos y aquellos que no tengan acta de inicio. No se entenderán como contratos en ejecución los que se encuentren en liquidación.
- III. Se tendrán en cuenta los contratos de obras civiles en ejecución suscritos por el proponente o por sociedades, consorcios o uniones temporales en los cuales el proponente tenga participación.

- IV. Si un contrato se encuentra suspendido, el cálculo del (SCE) de dicho contrato debe efectuarse asumiendo que lo que falta por ejecutar iniciara en la fecha de presentación de la oferta del Proceso de Contratación. Si el contrato está suspendido el proponente debe informar el saldo pendiente por ejecutar.
- V. El cálculo del factor (SCE) debe hacerse linealmente calculando una ejecución diaria equivalente al valor del contrato dividido por el plazo del contrato expresado en días. Este resultado se multiplica por el número de días pendientes para cumplir el plazo del contrato y si el contrato es ejecutado por una estructura plural por la participación del proponente en la respectiva estructura.
- VI. Para los proponentes o integrantes extranjeros sin domicilio o sin sucursal en Colombia deben diligenciar los Formatos, Formato 5ª – Saldo Contratos en Ejecución, Formato 5B – Capacidad De Contratación Para Acreditación de Experiencia, Formato 5C – Capacidad Técnica (CT) Y Formato 5D – Capacidad de Organización debidamente firmado por la persona natural o el representante legal de la persona jurídica y el contador público colombiano que los hubiere convertido a pesos colombianos usando para ello la sección **MONEDA Y REGLAS DE CONVERSIÓN**.

Los oferentes deberán presentar los siguientes formatos los cuales ya se han mencionado anteriormente, al no presentarlos se entenderá como criterio **NO APORTADO**.

Cálculo de la Capacidad Financiera (CF) FORMATO 4

Formato 5A– Saldo Contratos en Ejecución

Formato 5B – Capacidad De Contratación Para Acreditación De Experiencia

Formato 5C – Capacidad Técnica.

Formato 5D Capacidad de organización

Nota: Los oferentes deben presentar los Formatos, Formato 5A –Capacidad De Contratación Para Acreditación De Experiencia, Formato 5B – Capacidad Técnica y Formato 5C – Saldo Contratos en Ejecución en formato EXCEL debidamente firmado por el representante legal o quien corresponda.

5.4. CAPACIDAD TÉCNICA.

Para efectos del proceso de selección, los requisitos de capacidad técnica mínima habilitante será el siguiente:

Criterio	Verificación	Resultado
Experiencia del oferente	CUMPLE / NO CUMPLE	Habilitado /No habilitado
Equipo de trabajo mínimo requerido	CUMPLE / NO CUMPLE	Habilitado /No habilitado

5.4.1. EXPERIENCIA GENERAL

Los oferentes deberán tener registrada la experiencia a acreditar, en: (i) el Registro Único de Proponentes – RUP (para aquellos que estén obligados a tenerlo), en el que se evidencié la inscripción del contrato ejecutado con su número de consecutivo correspondiente (ii) la presentación del **Formato 3 – Experiencia habilitante del Oferente**, y (iii) los documentos considerados válidos para la acreditación de la experiencia específica requerida, establecidos en el presente documento de términos y condiciones. Los Oferentes podrán acreditar experiencia proveniente de contratos celebrados con particulares o Entidades Estatales.

El oferente debe acreditar en su oferta, que cuenta con experiencia contenida en el **Formato 3 – Experiencia habilitante del Oferente** cumpliendo con los siguientes requisitos:

EL OFERENTE deberá acreditar Experiencia en Tres (3) contratos, cuyo objeto corresponda a **CONSTRUCCIÓN O MEJORAMIENTO O RECONSTRUCCIÓN O REHABILITACIÓN O PAVIMENTACIÓN O REPAVIMENTACIÓN O CONSERVACIÓN EN PAVIMENTO ASFALTICO O CONCRETO HIDRÁULICO DE CARRETERAS PRIMARIAS O SECUNDARIAS O VÍAS URBANAS O PISTAS DE AEROPUERTOS.**

NOTA 1: La sumatoria de los contratos deberá ser igual o mayor a (0.5) veces el presupuesto oficial expresado en SMMLV.

La verificación se hará con base en la sumatoria de los valores totales ejecutados (incluido IVA) en SMMLV de los contratos que cumplan con los requisitos establecidos en el documento Términos y condiciones.

El Oferente cumple el requisito de experiencia si la sumatoria de los valores totales ejecutados (incluido IVA) de los contratos expresados en SMMLV es mayor o igual al valor mínimo a certificar.

En caso de que el número de contratos con los cuales el Oferente acredita la experiencia no satisfaga el porcentaje mínimo a certificar, se calificará la Oferta como no hábil.

5.4.2. EXPERIENCIA ESPECÍFICA

El oferente debe acreditar en su oferta, que cuenta con Experiencia Especifica contenida en el **Formato 3 – Experiencia habilitante del Oferente** cumpliendo con los siguientes requisitos:

De Los contratos aportados como experiencia general, se deberá cumplir y acreditar al menos las siguientes condiciones:

- Al menos uno (1) de los contratos aportados deberá incluir dentro de su objeto, el **DIAGNOSTICO Y/O ESTUDIOS Y DISEÑOS PARA LA CONSTRUCCIÓN DE VÍAS URBANAS.**
- Al menos uno (1) de los contratos aportados deberá demostrar una longitud intervenida, correspondiente al cien (100%) por ciento del área a construir para este proceso que corresponde a **6.080 ml.**
- Al menos uno (1) de los contratos aportados deberá corresponder a una **INFRAESTRUCTURA VIAL SECUNDARÍA,** teniendo en cuenta que la vía a intervenir está en este segmento.

5.4.3. CARACTERÍSTICAS DE LOS CONTRATOS PRESENTADOS PARA ACREDITAR LA EXPERIENCIA EXIGIDA

Los contratos con los que pretendan acreditar la experiencia específica deben cumplir o tener en cuenta lo siguiente:

- a. Estar relacionados en el **Formato 3 – Experiencia habilitante del Oferente**, con el número consecutivo en el RUP del contrato ejecutado. Los Oferentes Plurales deberán indicar que integrante aporta cada uno de los contratos señalados en el **Formato 3 – Experiencia habilitante del Oferente. Este documento deberá ser presentado por el Oferente plural y no por cada integrante.**
- b. El Interesado podrá acreditar la experiencia con máximo tres (03) contratos, en caso de ser una oferta con derecho a trato diferencial Mipyme y/o emprendimiento y empresa de mujer con máximo cuatro (4) contratos, los cuales serán evaluados teniendo en cuenta el numeral 5.4.1. y 5.4.2 del Documento de Términos y Condiciones.

- c. Los contratos para acreditar EXPERIENCIA deben haber terminado antes de la fecha de cierre de recepción de ofertas del presente Proceso de Selección. Para el proceso de selección, se tomará como fecha de terminación del contrato la del recibo final, suscrito por el contratante o su representante.
- d. Para efectos de la acreditación de la experiencia a la que se refiere el presente numeral esta podrá ser validada mediante los documentos establecidos en los presentes Términos y Condiciones.
- e. Para los contratos que sean aportados por personas jurídicas que no cuentan con más de tres (3) años de constituidas, que pretendan acreditar la experiencia de sus socios, accionistas o constituyentes, de conformidad con la posibilidad establecida en el numeral 2.5 del artículo 2.2.1.1.1.5.2. del Decreto 1082 de 2015, además del RUP deben adjuntar el “Formato 12 – Participación de asociados y/o accionistas”, en donde se indique la conformación de la persona jurídica. La Entidad tendrá en cuenta la experiencia de los accionistas, socios o constituyentes de las sociedades con menos de tres (3) años de constituidas.

Nota 1: De acuerdo con el inciso anterior, en los casos en que se presente un Proponente Plural conformado por una persona jurídica, en conjunto con sus socios, accionistas o constituyentes y se alleguen contratos en los que este le hayan transferido experiencia a aquella, solo podrán ser acreditados como experiencia en el Proceso de Contratación por uno de los integrantes, de manera que el Proponente Plural podrá demostrar la misma experiencia una sola vez.

Nota 2: Si se aporta experiencia en los términos del literal E, esta persona natural o jurídica, debe continuar teniendo su calidad de accionista, socio o constituyente, pues si quien aporta la experiencia se retira, esta no será tomada en cuenta por la Entidad.

5.4.4. CONSIDERACIONES PARA LA VALIDEZ DE LA EXPERIENCIA REQUERIDA

DETERCONSA tendrá en cuenta los siguientes aspectos para analizar la experiencia acreditada y que la misma sea válida como experiencia requerida:

- A. La clasificación de la experiencia de acuerdo con el Clasificador de Obras, Bienes y servicios de la Naciones Unidas, en los códigos indicados en el numeral correspondiente.
- B. DETERCONSA, como entidad contratante únicamente podrá exigir para la verificación de la experiencia los contratos celebrados por el interesado, identificados con el Clasificador de Bienes y Servicios hasta el tercer nivel.

C. El Oferente deberá aportar completamente diligenciado, de forma clara y ordenada, el **Formato 3 – Experiencia habilitante del Oferente**, de acuerdo con lo indicado en el numeral 5.4.1 y 5.4.2; para efectos de evaluación de la experiencia, se procederá a verificar estrictamente el número máximo de contratos de acuerdo con lo establecido. El oferente deberá indicar, en su oferta, el consecutivo en el RUP al que corresponde cada uno de los contratos aportados. En caso de no aportar el **Formato 3 – Experiencia habilitante del Oferente** o en caso de entregar una cantidad superior de contratos a los indicados anteriormente, se entenderá la experiencia como **NO APORTADA**.

D. El oferente deberá indicar, en su oferta, el consecutivo al cual corresponde el contrato aportado en el RUP en el **Formato 3 – Experiencia habilitante del Oferente**. El presente criterio deberá ser aportado como documento adjunto desde la fecha de presentación de oferta. Para los efectos del presente proceso, la calificación de no adjuntarla es equivalente a no aportada. Si el Oferente no aporta el **Formato 3 – Experiencia habilitante del Oferente** el Comité Evaluador no podrá efectuar la evaluación de la experiencia habilitante del oferente y no podrá ser subsanado. En concordancia las subsanaciones o aclaraciones solo podrán efectuarse sobre la experiencia aportada y relacionada en el **Formato 3 – Experiencia habilitante del Oferente** al momento del cierre del presente proceso.

E. No se permite presentar auto certificaciones, entendidas como:

- Cualquier certificación expedida por el oferente o alguno de los integrantes del Oferente plural para acreditar su propia experiencia o la de alguno de los integrantes del Oferente plural.
- Cualquier certificación expedida por Consorcios, uniones temporales u otras formas de asociaciones plurales en las cuales alguno de los integrantes del oferente plural haya hecho parte.

F. En el caso de que una certificación sea emitida por un Consorcio o Unión Temporal, se debe indicar los integrantes que conforman dicha asociación a través de la misma certificación, documento de constitución o copia del contrato celebrado.

G. Cuando el contrato que se pretende acreditar como experiencia haya sido ejecutado en Consorcio o Unión Temporal, el porcentaje de participación del integrante será el registrado en alguno de los documentos válidos indicados en el numeral **5.4.6. DOCUMENTOS VÁLIDOS PARA LA ACREDITACIÓN DE LA EXPERIENCIA REQUERIDA** para la acreditación de la experiencia; no obstante, en el caso que en ninguno de los documentos citados se pueda evidenciar el porcentaje de participación del integrante, deberá aportar el documento de constitución del oferente plural, o copia del contrato celebrado cuando en este consten tales porcentajes de participación.

H. Cuando el contrato que se pretende acreditar como experiencia haya sido ejecutado en Consorcio o Unión Temporal, el valor a considerar será el valor total ejecutado (incluido IVA) multiplicado por el porcentaje de participación que tuvo el integrante o los integrantes.

I. Si el contrato aportado para acreditar la experiencia se ejecutó bajo la modalidad de Consorcio o Unión Temporal, el plazo a considerar será el plazo total ejecutado, sin afectarse por el porcentaje de participación que tuvo el integrante que pretenda hacer valer la experiencia.

J. Cuando el contrato que se pretende acreditar como experiencia haya sido ejecutado en Consorcio o Unión Temporal, no se tendrá en cuenta las actividades de cada miembro de la estructura plural que ejecutó el contrato que pretende acreditar, es decir, se tendrá en cuenta la totalidad de la experiencia multiplicada por el porcentaje de participación que tuviese en dicho oferente plural.

K. Cuando el contrato que se aporte para la experiencia haya sido ejecutado por un Consorcio o Unión Temporal, y dos (2) o más de sus integrantes conformen un Oferente Plural para participar en el presente proceso, dicho contrato se entenderá aportado como un (1) solo contrato y se tendrá en cuenta para el aporte de la experiencia la sumatoria de los porcentajes de los integrantes del Consorcio o Unión Temporal que ejecutaron el contrato y que están participando en el presente proceso.

L. En el evento en que no todos los integrantes que conforman la estructura plural indiquen su participación en el contrato que se aporta como experiencia en el **Formato 3**, se tendrá en cuenta únicamente la participación del o los integrantes que la indican. DETERCONSA. hará la evaluación con base en el **Formato 3 – Experiencia habilitante del Oferente**.

M. De conformidad con lo dispuesto en la Ley 222 de 1995, DETERCONSA. informa a los oferentes que NO se tendrá en cuenta para el proceso ni se aceptará como válida la experiencia que pretenda acreditarse mediante contratos de escisión societaria, en ninguna de sus modalidades.

Así las cosas, en caso de que un oferente pretenda acreditar experiencia derivada de contratos de escisión, dicha experiencia no será tenida en cuenta para efectos de la evaluación de los requisitos de experiencia.

5.4.5. CLASIFICACIÓN DE LA EXPERIENCIA EN EL “CLASIFICADOR DE BIENES, OBRAS Y SERVICIOS DE LAS NACIONES UNIDAS”

Para la experiencia, el oferente deberá acreditar que cada uno de los contratos aportados cuentan con alguno de los códigos de la clasificación UNSPSC que se relaciona a continuación:

Código	Nombre
72103300	Servicios de mantenimiento y reparación de infraestructura.
72141000	Servicios de Construcción de autopistas y carreteras
72141100	Servicios de Construcción y revestimiento y pavimentación de infraestructura
72141500	Servicios de preparación de tierras
72152700	Servicios de instalación y reparación de concreto
81101500	Ingeniería Civil y Arquitectura

Las personas naturales o jurídicas extranjeras sin domicilio o sucursal en Colombia deberán indicar los códigos de clasificación relacionados con los bienes, obras o servicios ejecutados con alguno de los documentos válidos establecidos en los Términos y Condiciones para cada uno de los contratos aportados para la acreditación de la experiencia requerida.

En el evento en el que dichos documentos no incluyan los códigos de clasificación, el representante legal del Oferente deberá incluirlos en el **Formato 3 – Experiencia habilitante del Oferente**.

5.4.6. ACREDITACIÓN DE LA EXPERIENCIA REQUERIDA DEL OFERENTE

Los Interesados acreditarán para cada uno de los contratos aportados la siguiente información mediante alguno de los documentos señalados en el numeral **5.4.7 DOCUMENTOS VÁLIDOS PARA LA ACREDITACIÓN DE LA EXPERIENCIA REQUERIDA** de los Términos y Condiciones:

- Nombre del Contratante
- Nombre del Contratista
- Objeto del contrato
- La magnitud, área intervenida o construida y demás condiciones de experiencia.

- e. Valor total Ejecutado del contrato que se pretende acreditar.
- f. La fecha de inicio del contrato, la cual debe indicar el día, mes y año.
- g. La fecha de terminación del contrato, la cual debe indicar el día, mes y año.
- h. Nombre y cargo de la persona que expide la certificación.
- i. porcentaje de participación del integrante del contratista plural, el cual corresponderá con el registrado en el RUP, o en alguno de los documentos válidos para la acreditación de experiencia en caso de que el integrante no esté obligado a tener RUP.
- j. Si el contrato se ejecutó por un oferente plural, deberá indicar el nombre de sus integrantes y el porcentaje de participación de cada uno de ellos. **Cuando en la certificación no se indique el porcentaje de participación, deberá adjuntarse copia del documento de constitución del oferente plural, o copia del contrato celebrado cuando en este consten tales porcentajes de participación.**

NOTA 1: Para validar el contrato con la información registrada en el RUP, se verificará que el valor del contrato indicado en alguno de los documentos validos establecidos en el numeral 5.4.7 del presente documento y de conformidad con su orden de prevalencia al ser convertido en SMMLV, corresponda con el reportado en el RUP.

NOTA 2: Para realizar la conversión a SMMLV del valor del contrato, se tomará el valor total sobre el valor del SMMLV del año de terminación del contrato.

NOTA 3: Si el documento válido para acreditar la experiencia aportado por el oferente, no indica de manera específica un valor final ejecutado, se entenderá que el valor total o final del contrato indicado en el documento, corresponde al total ejecutado.

NOTA 4: El oferente deberá identificar en el **Formato 3 – Experiencia habilitante del Oferente** (Columna experiencia requerida), para cada uno de los contratos aportados la descripción de la actividad o actividades de la experiencia específica que acredita junto con el nombre o título del (de los) documento(s) adjunto(s) a la Oferta con el(los) cual(es) acredita la experiencia, en dicho(s) documento(s) el Oferente **deberá resaltar de forma clara y precisa la información con la que acredita la experiencia.**

NOTA 5: Si el objeto aportado en los contratos con los cuales el Oferente pretende hacer valer su experiencia no indica de manera clara y precisa la experiencia solicitada, **el Oferente deberá resaltar en los documentos validos que presente para acreditar la experiencia, las actividades, obligaciones u otros con las cuales pretenda hacer valer su experiencia,** en todo caso, es responsabilidad del Oferente la presentación de su Oferta.

5.4.7. DOCUMENTOS VÁLIDOS PARA LA ACREDITACIÓN DE LA EXPERIENCIA REQUERIDA

El Oferente deberá aportar uno o algunos de los documentos que se establecen a continuación con el fin de acreditar la experiencia solicitada. Los mismos deberán estar debidamente diligenciados y suscritos por el contratante.

En caso de existir discrepancias entre dos (2) o más documentos aportados por el Oferente para la acreditación de experiencia, se tendrá en cuenta el orden de prevalencia establecido a continuación:

- a. Acta de Liquidación del contrato.
- b. Acta de entrega, Acta de terminación, Acta final o Acta de recibo definitivo del contrato
- c. Certificación de experiencia. Expedida con posterioridad a la fecha de terminación del contrato en la que conste el recibo a satisfacción del producto o servicio contratado debidamente suscrita por quien esté en capacidad u obligación de hacerlo.
- d. Acta de inicio o la orden de inicio. La misma sólo será válida para efectos de acreditar la fecha de inicio.
- e. Para los contratos que hayan sido objeto de cesión, el contrato deberá encontrarse debidamente inscrito y clasificado en el RUP o en uno o alguno de los documentos considerados como válidos para la acreditación de experiencia de la empresa cesionaria, según aplique. La experiencia se admitirá para el cesionario y no se reconocerá experiencia alguna al cedente.

5.4.8. SUBCONTRATOS

Para la acreditación de experiencia no se aceptarán subcontratos. En virtud de lo anterior no será tenida en cuenta la experiencia que pretenda acreditar el oferente o los integrantes de la estructura plural mediante contratos en los cuales la parte contratante, haya sido contratada a su vez por otra entidad para la ejecución del mismo objeto.

5.4.9. ACREDITACIÓN DE EXPERIENCIA ENTRE PARTICULARES

Para efectos de acreditación de experiencia entre particulares, el Oferente deberá aportar adicionalmente a lo establecido en el Registro Único de Proponentes –RUP- alguno de los documentos que se describen a continuación:

Certificación de facturación expedida con posterioridad a la fecha de terminación del contrato emitida por el revisor fiscal o contador público del Oferente que acredita la experiencia, según corresponda con la copia de la tarjeta profesional del contador público o revisor fiscal (según corresponda) y certificado de antecedentes disciplinarios vigente, expedido por la Junta Central de Contadores, o los documentos equivalentes que hagan sus veces en el país donde se expide el documento del profesional.

o

Copia de la declaración del impuesto a las ventas (IVA) del Oferente o alguno de sus integrantes correspondiente al periodo de ejecución del contrato, impuesto de timbre del contrato o licencia de construcción cuando la obra fue realizada en urbanizaciones.

5.5. EQUIPO DE TRABAJO MÍNIMO REQUERIDO

Para que la oferta pueda ser considerada como “hábil”, resulta necesario que el profesional relacionado a continuación, cumpla con los siguientes requisitos mínimos de formación académica y experiencia:

CARGO	PERFIL	EXPERIENCIA GENRAL	EXPERIENCIA ESPECIFICA	% DEDICACIÓN
DIRECTOR DE OBRA (1)	INGENIERO CIVIL y/o VÍAS Y TRANSPORTE CON POSGRADO EN GERENCIA DE PROYECTOS Y/O GERENCIA DE OBRA	Debe acreditar mínimo doce (12) años de experiencia profesional contados a partir de la fecha de expedición de la tarjeta profesional	Acreditar experiencia específica en 3 contratos como director de obra, en proyectos relacionados con Construcción de	100%

			infraestructura vial.	
RESIDENTES DE OBRA (2)	INGENIERO CIVIL y/o VÍAS Y TRANSPORTE Al menos uno de los residentes deberá acreditar formación en nivel de posgrado en Gerencia de obra y/o Gerencia de proyectos	Deben acreditar mínimo doce (12) años de experiencia profesional contados a partir de la fecha de expedición de la tarjeta profesional	Acreditar experiencia específica en 3 contratos como residente de obra, en proyectos relacionados con Construcción de infraestructura vial	100%
TOPOGRAFO	INGENIERO Y/O TECNOLÓGICO EN TOPOGRAFÍA	Debe acreditar mínimo cinco (05) años de experiencia contados a partir de la fecha de expedición de la tarjeta profesional	Acreditar experiencia específica en 3 contratos como Topógrafo, en proyectos relacionados con Construcción de infraestructura vial	100%
COORDINADOR DE CAMPO	TECNOLÓGICO EN EDIFICACIONES Y OBRAS CIVILES Y/O CONSTRUCCIÓN Y/O OBRAS CIVILES	Debe acreditar mínimo dos (02) años de experiencia profesional contados a partir de la fecha de	Acreditar experiencia específica en 3 contratos como Coordinador de Campo, en proyectos	100%

		expedición de la tarjeta profesional	relacionados con Construcción de infraestructura vial	
ESPECIALISTA EN VÍAS Y TRANSPORTE	INGENIERO CIVIL y/o VÍAS Y TRANSPORTE CON POSGRADO EN VÍAS Y TRANSPORTE Y/O INGENIERÍA DE PAVIMENTOS	Debe acreditar mínimo doce (12) años de experiencia profesional contados a partir de la fecha de expedición de la tarjeta profesional	Acreditar experiencia específica en 3 contratos como Especialista en Vías, en proyectos relacionados con Construcción de infraestructura vial	25%
ESPECIALISTA EN GEOTECNIA	INGENIERO CIVIL y/o VÍAS Y TRANSPORTE CON POSGRADO EN GEOTECNIA VÍAL Y/O GEOTECNIA	Debe acreditar mínimo doce (12) años de experiencia profesional contados a partir de la fecha de expedición de la tarjeta profesional	Acreditar experiencia específica en 3 contratos como Especialista en Geotecnia, en proyectos relacionados con Construcción de infraestructura vial	25%

ESPECIALISTA EN ESTRUCTURAS	INGENIERO CIVIL y/o VÍAS Y TRANSPORTE CON POSGRADO EN ESTRUCTURAS	Debe acreditar mínimo doce (12) años de experiencia profesional contados a partir de la fecha de expedición de la tarjeta profesional	Acreditar experiencia especifica en 3 contratos como Especialista en Estructuras, en proyectos relacionados con Construcción de infraestructura vial	25%
ESPECIALISTA HIDRÁULICO	INGENIERO CIVIL y/o VÍAS Y TRANSPORTE CON POSGRADO EN RECURSOS HIDRICOS Y/O AGUAS Y SANEAMIENTO AMBIENTAL	Debe acreditar mínimo doce (12) años de experiencia profesional contados a partir de la fecha de expedición de la tarjeta profesional	Acreditar experiencia especifica en 3 contratos como Especialista hidráulico, en proyectos relacionados con Construcción de infraestructura vial	25%
PROFESIONAL AMBIENTAL	INGENIERO AMBIENTAL Y/O INGENIERO CIVIL CON POSGRADO EN EL ÁREA AMBIENTAL	Debe acreditar mínimo ocho (08) años de experiencia profesional contados a partir de la fecha de expedición de	Acreditar experiencia especifica en 3 contratos como Profesional Ambiental, en proyectos relacionados	25%

		la tarjeta profesional	con Construcción de infraestructura vial	
PROFESIONAL SOCIAL	PROFESIONAL SOCIAL Y/O PISCICOLOGO	Debe acreditar mínimo cinco (05) años de experiencia profesional contados a partir de la fecha de expedición de la tarjeta profesional	Acreditar experiencia específica en 3 contratos como Profesional Social, en proyectos relacionados con Construcción de infraestructura vial	100%
PROFESIONAL SISO	TECNOLOGO O PROFESIONAL EN SEGURIDAD Y SALDUD EN EL TRABAJO	Debe acreditar mínimo ocho (08) años de experiencia profesional contados a partir de la fecha de expedición de la licencia SST	Acreditar experiencia específica en 3 contratos como SISO, en proyectos relacionados con Construcción de infraestructura vial	100%
ESPECIALISTA EN CALIDAD	INGENIERO CON POSGRADO EN CALIDAD	Debe acreditar mínimo cinco (05) años de experiencia profesional contados a	Acreditar experiencia específica en 2 contratos como Profesional de	20%

		partir de la fecha de expedición de la tarjeta profesional	Calidad, en proyectos de obra civil	
--	--	--	---	--

Nota 1: No se tendrán en cuenta contratos acreditados con periodos traslapados de experiencia profesional para acreditar la experiencia habilitante solicitada. Si dos o más contratos presentan traslapos entre sí, el tiempo de la experiencia se contabilizará una única vez sin el periodo en el cual se presenten traslapos, siempre y cuando este no ocupe más del 100% de dedicación, por lo que en alguno de los documentos válidos para acreditar la experiencia de los profesionales se debe evidenciar el % de dedicación que ocupó el profesional en el contrato.

Nota 2: Los requerimientos y exigencias del perfil deben establecerse en concordancia con el establecido en el Numeral 3.10– Equipo de trabajo Mínimo requerido para la ejecución del contrato del Documento de Estudios Previos. En caso de presentarse diferencias entre los requerimientos exigidos en el presente numeral y los exigidos en el Documento de Caracterización de la Necesidad, primarán los establecidos en el Estudio Previo, tanto para la verificación y evaluación del profesional en el proceso de selección como para la aprobación de la hoja de vida en la ejecución del contrato derivado.

Nota 3: El oferente deberá relacionar el personal objeto de verificación en el **Formato 10 – Experiencia Habilitante del Equipo de Trabajo**. En caso de no allegar este formato o no relacionar dentro del formato certificaciones presentadas en la oferta para el cumplimiento de los requisitos, se entenderá la experiencia como **NO APORTADA**.

Nota 4: La hoja de vida del personal objeto de verificación debe venir acompañada por la carta de compromiso debidamente firmada, con fecha no mayor a 30 días al cierre del presente proceso en donde se relacionen los datos personales del profesional como nombre completo y cedula de ciudadanía

Nota 5: La relación del personal aportada por el oferente para la acreditación del personal habilitante deberán ser exclusivas de cada oferente. En caso de que se presente un mismo profesional para más de un oferente, se aceptará el profesional al oferente que presente su oferta primero en el tiempo.

El personal objeto de evaluación ofrecido será el que deberá ejecutar el contrato, este solo se podrá cambiar de manera excepcional cuando DETERCONSA. autorice por eventos justificados y debidamente acreditados. En este evento, que requerirá de la demostración correspondiente, y cuya valoración constará en un informe elaborado por el supervisor que estudie la circunstancia, el interventor presentará las hojas de vida del aspirante, con sus respectivos soportes para evaluación de la entidad.

El profesional que reemplace la hoja de vida del personal evaluable debe cumplir con los requisitos mínimos descritos en el presente documento y tener las mismas o mejores condiciones de experiencia y formación académica que tenía el profesional que se evaluó y asignó puntaje durante el proceso de selección. En todo caso, DETERCONSA se reserva el derecho de aceptarlos o no.

5.5.1. ACREDITACIÓN Y VERIFICACIÓN DE LA FORMACIÓN ACEDÉMICA DEL EQUIPO OFERETADO

Para la acreditación de la formación académica de cada uno de los profesionales propuestos, el oferente debe:

Adjuntar copia del acta de grado, o el diploma de grado, y de la tarjeta profesional o de la matrícula profesional (según aplique). Para extranjeros copia del documento equivalente a la matricula profesional o carta que sustente que no se requiere y copia del pasaporte.

Nota: El oferente deberá presentar la matrícula o tarjeta profesional y el certificado vigente de la vigencia profesional y antecedentes disciplinarios expedido por la entidad competente (cuando aplique de conformidad con lo reglado por la normatividad vigente para cada profesión). En caso de que la tarjeta o matrícula profesional no indique la fecha de expedición, deberá aportar el certificado de vigencia de la tarjeta o matrícula profesional, expedida por el Consejo Profesional que corresponda. Dicho certificado debe estar vigente para la fecha de cierre del presente proceso.

No obstante, el oferente que ofrezca personal con títulos académicos otorgados en el exterior deberá presentar la convalidación del título académico y la autorización para ejercer del profesional ofertado de conformidad con lo establecido en la Resolución 10687

de 2019 “Por medio de la cual se regula la convalidación de títulos de educación superior otorgados en el exterior y se deroga la Resolución 6950 de 2015”, proferida por el Ministerio de Educación Nacional.

Deben aportarse con los soportes correspondientes para que tengan validez en el territorio colombiano, de acuerdo con la normatividad vigente establecida para ello. En todo caso, la convalidación del título académico será un requisito habilitante para el oferente y el profesional ofertado.

De igual forma, el oferente deberá presentar en relación con el personal, la autorización para el ejercicio temporal de la profesión en Colombia expedida por el Consejo Profesional Nacional de Ingeniería y sus Profesiones Auxiliares para el caso de Ingenieros y profesionales afines.”

5.5.2. ACREDITACIÓN VERIFICACIÓN DE LA EXPERIENCIA GENERAL Y ESPECÍFICA DEL EQUIPO DE TRABAJO OFERTADO

Entiéndase por EXPERIENCIA GENERAL aquella obtenida por el ejercicio de la profesión desde el momento de la expedición de la matrícula profesional de conformidad a lo señalado por la normatividad vigente, así:

En cumplimiento del artículo 12 de la ley 842 de 2003, para los profesionales de la Ingeniería o de alguna de sus profesiones afines o auxiliares, la experiencia general profesional solo se empezará a computar a partir de la fecha de expedición de la matrícula o certificado de inscripción profesional.

Para los demás profesionales, de conformidad con lo previsto en el artículo 2.2.2.3.7. del Decreto 1083 de 2015 la Experiencia Profesional, se contará a partir de la terminación y aprobación del pensum académico de la respectiva formación profesional.

Los soportes para acreditar las condiciones mínimas exigidas de la EXPERIENCIA ESPECÍFICA deberán sujetarse a las siguientes condiciones:

Opción 1: Deberá presentar certificaciones de los contratos ejecutados o cualquier otro documento expedido por la Entidad Contratante, que permitan en conjunto la verificación de la siguiente información:

- Nombre del contratista que ejecutó el contrato.
- Nombre del profesional propuesto en el presente proceso.
- Cargo desempeñado por el profesional.
- Objeto del contrato.
- Fechas de inicio y terminación del contrato.
- Firma del personal competente.
- Datos de contacto de la entidad
- Entiéndase por Entidad Contratante aquella Entidad de derecho público o de derecho privado que realizó la contratación.

Opción 2: Deberá presentar certificaciones, constancias o cualquier otro documento expedido por el Contratante del profesional, que permitan en conjunto la verificación de la siguiente información:

- Nombre del profesional propuesto en el presente proceso.
- Cargo desempeñado.
- Objeto del contrato.
- Fechas de inicio y terminación del contrato.
- Firma del personal competente.
- Datos de contacto de la entidad

Entiéndase por Contratante del profesional aquella persona natural o jurídica o Consorcio o Unión Temporal que contrató al profesional para la ejecución del contrato.

Nota 1: En el caso en que el oferente (o alguno de los miembros del Consorcio o Unión Temporal en el caso de oferentes plurales o alguno de sus asociados o accionistas) sea quien certifique la experiencia de alguno de los profesionales por haber sido su Contratante, deberá adjuntar ADICIONAL a la documentación requerida en el presente numeral, los respectivos contratos o acta de terminación o liquidación donde conste la participación del profesional en el proyecto y existencia de la relación laboral y/o contrato de prestación de servicios entre el profesional y el contratante, o pago de parafiscales de la totalidad del periodo y/o periodos laborados como empleado del mismo. DETERCONSA, se reserva la facultad de solicitar documentación adicional para verificar los requisitos de los profesionales.

Nota 2: En el caso en que el oferente (o alguno de los miembros del Consorcio o Unión Temporal en el caso de oferentes plurales o alguno de sus asociados o accionistas) sea quien certifique la experiencia de alguno de los profesionales y este se encuentre actualmente vinculado laboralmente con el proponente, se deberá especificar de forma clara y ordenada en el o los documentos aportados con los cuales se pretende validar la experiencia, en qué contrato o contratos realizó el profesional las correspondientes experiencias, donde se pueda evidenciar que cumple con los requisitos particulares exigidos en el presente proceso.

Nota 3: También es aceptado equivalente a la certificación de cumplimiento de los contratos ejecutados, copia de la respectiva acta de liquidación suscrita por las partes y de ella se extrae la información requerida del presente numeral.

Nota 4: EL OFERENTE DEBERÁ IDENTIFICAR Y SEPARAR CLARAMENTE LAS CERTIFICACIONES QUE SE PRESENTAN CON EL FIN DE ACREDITAR EXPERIENCIA MÍNIMA HABILITANTE Y AQUELLAS QUE SE PRESENTA CON EL FIN DE ACREDITAR EXPERIENCIA ADICIONAL PARA CALIFICACIÓN.

Nota 5: En el caso de que una certificación sea emitida por un Consorcio o Unión Temporal, se debe indicar los integrantes que conforman dicha asociación a través de la misma certificación, documento de constitución consorcial, copia del contrato celebrado, acta de liquidación o acta de entrega final de dicho contrato.

Nota 6: En el caso de que una certificación sea emitida por un Consorcio o Unión Temporal, se debe indicar los integrantes que conforman dicha asociación a través de la misma certificación, documento de constitución consorcial o copia del contrato celebrado, acta de liquidación o acta de entrega final de dicho contrato cuando en alguno de estos documentos conste la conformación de dicha figura asociativa.

Nota 7: En el caso en que una certificación aportada en los términos de la Opción 2, no indique fecha de terminación, la misma debe indicar el plazo de ejecución en el que el profesional desarrolló las actividades de la experiencia que pretende acreditar. De lo contrario, se tomará la fecha de expedición de la certificación como fecha de terminación.

Nota 8: Únicamente se permitirán certificaciones de experiencia de los profesionales del contrato principal. Es decir, no se permite acreditar experiencia de profesionales certificados por medio de subcontratistas. Toda vez que para DETERCONSA no es válida la subcontratación

5.5.3. DISPOSICIONES GENERALES PARA LA ACREDITACIÓN DE LA EXPERIENCIA DEL EQUIPO DE TRABAJO OFERTADO

- a) DETERONCSA. se reserva la facultad de solicitar documentación adicional para verificar los requisitos del profesional.
- b) En caso de no diligenciarse o no encontrarse en los documentos aportados las fechas de inicio o terminación del contrato y expedición de la certificación con día, mes y año, DETERONCSA. tomará el último día de cada mes como fecha de inicio y el primer día de cada mes como fecha de terminación, y el último mes del año como mes de inicio y el primer mes del año como mes de finalización.
- c) La relación del personal objeto de evaluación deberá ser presentada por el oferente utilizando exclusivamente el **Formato 10 EXPERIENCIA HABILITANTE DEL EQUIPO DE TRABAJO OFERTADO**, incluyendo la información allí requerida, la cual deberá ser soportada de conformidad con los criterios y condiciones establecidas en el numeral **5.5. EQUIPO DE TRABAJO MÍNIMO REQUERIDO** y subsiguientes.
- d) El equipo profesional adicional al equipo de trabajo mínimo requerido que el contratista desee incorporar para la ejecución del contrato será de responsabilidad exclusiva de este y no asigna puntaje adicional ni reconocimiento monetario a cargo de DETERCONSA.
- e) En todos los casos, cualquiera sea el vínculo o título con que se ejerza la profesión, la experiencia profesional se computará en los términos establecidos por el Decreto 019 de 2012; la Circular Única de Colombia Compra Eficiente y la reglamentación específica para cada profesión en Colombia, así: “El Decreto – Ley 019 de 2012, establece que, para el ejercicio de diferentes profesiones acreditadas por el Ministerio de Educación Nacional, la experiencia profesional se computará a partir de la terminación y aprobación del pensum académico de educación superior; exceptuando de esta condición las profesiones relacionadas con el sistema de seguridad social en salud en las cuales la experiencia profesional se computa a partir de la inscripción o registro profesional.
Sin perjuicio de lo anterior, en los casos en los que el objeto del contrato requiera el ejercicio de profesiones sujetas a regulación especial en razón a la alta responsabilidad y riesgo social que implica su ejercicio para la sociedad, como es el caso de las profesiones relacionadas

con la ingeniería o de alguna de sus profesiones afines o auxiliares, la Entidad Estatal debe remitirse a lo establecido en la regulación específica acerca del cómputo de la experiencia”.

- f) En virtud de las normas del Código de Comercio, no se aceptarán cambios en el equipo mínimo de trabajo (salvo casos de fuerza mayor o caso fortuito debidamente documentado); teniendo en cuenta que los mismos son un elemento de la esencia del respectivo contrato y modificarlos implica una modificación o mejora de la oferta.
- g) **En el caso que se presente(n) certificación(es) o constancia(s) que contenga(n) más de un proyecto, el oferente debe señalar claramente en su oferta, A través Formato 10 EXPERIENCIA HABILITANTE DEL EQUIPO DE TRABAJO OFERTADO, cuál o cuáles de ellos aporta al proceso.**
- h) Se deberán adjuntar los soportes en el mismo orden en que fueron relacionados al momento de diligenciar en los formatos: **Formato 10 EXPERIENCIA HABILITANTE DEL EQUIPO DE TRABAJO OFERTADO.**

NOTA 1: Si con posterioridad a la Selección del Contratista o a la suscripción del contrato sobrevinieren circunstancias de caso fortuito o fuerza mayor, que inexorablemente den lugar a la sustitución de alguno de sus miembros; el contratista deberá reemplazar a dicho integrante por una persona de iguales o mejores condiciones profesionales y de experiencia, so pena de la terminación del contrato por parte de DETERCONSA. En todo caso, el cambio del miembro del equipo deberá ser aprobado previamente por DETERCONSA., por escrito.

NOTA 2: Los costos y gastos asociados a la vinculación, administración y desvinculación del personal que proyecta emplearse para la ejecución del contrato, incluidos salarios, prestaciones sociales, aportes parafiscales y al Sistema General de Seguridad Social, viáticos, seguros, indemnizaciones de cualquier orden, honorarios, bonificaciones y en general, todo emolumento, compensación y concepto asociado, conforme al ordenamiento superior y a los correspondientes contratos, así como eventuales variaciones en los mismos, durante todo el término de vigencia de aquel y hasta su liquidación definitiva, son de su cuenta, cargo y responsabilidad exclusiva del contratista.

5.6. PRESENTACIÓN DE UN PROGRAMA SG-SST DE OBRA

El proponente se debe comprometer con el diseño e implementación del programa de Higiene y Seguridad Industrial que aplicará durante la ejecución del contrato, de acuerdo con la legislación vigente.

El Contratista deberá tomar las precauciones necesarias para la seguridad del personal a su cargo o servicio y los transeúntes, de acuerdo con las reglamentaciones vigentes en el país. Deberá modificar el programa de servicio de seguridad de acuerdo con las recomendaciones de la interventoría, quien podrá además ordenar cualquier medida adicional que considere necesaria.

El Contratista tendrá que responsabilizar a una persona de su organización, contando con la aprobación de la interventoría para velar por el cumplimiento de dichas medidas, de igual forma deberá organizar un programa de seguridad industrial dentro de la obra, de acuerdo con las normas legales vigentes, apoyándose en un comité de seguridad industrial que será designado por el responsable.

El contratista deberá entregar a la interventoría el Certificado emitido por el ente correspondiente de diagnóstico del SG-SSTT de acuerdo con el decreto 1072/2015 y resolución 0312/2019.

Adicionalmente el contratista deberá dar cumplimiento a las siguientes obligaciones:

- El Contratista tendrá que responsabilizar a una persona de su organización, contando con la aprobación de la interventoría para velar por el cumplimiento de dichas medidas, de igual forma deberá organizar un programa de seguridad industrial dentro de la obra, de acuerdo con las normas legales vigentes, apoyándose en un comité de seguridad industrial que será designado por el responsable.
- El contratista deberá entregar a la interventoría el Certificado emitido por el ente correspondiente de diagnóstico del SG-SSTT de acuerdo con el decreto 1072/2015 y resolución 0312/2019.
- Realizar el estricto control al cumplimiento del Decreto de 655 del 28 de abril 2022, Decreto de 173 del 29 de abril 2022, Resolución 666 del 24 de abril y la Resolución 692 del 29 de abril de 2022
- Se debe realizar supervisión permanente de uso de tapaboca, dotar al equipo de trabajo con los insumos para el lavado de manos del personal de la obra, especificando su ubicación en el documento concerniente al protocolo de bioseguridad.
- Certificación que indique el nivel de cumplimiento en la implementación del sistema de gestión de seguridad y salud en el trabajo. Afiliados.

- Planilla integrada de liquidación de aportes (pila) anexa a la certificación de pago de parafiscales requerida en el proceso precontractual y en la etapa contractual para el trámite de pagos.
- Antes de iniciar la ejecución del contrato, el contratista seleccionado deberá presentar una matriz de peligros y riesgos asociada a las actividades del contrato.
- Con base en la matriz de peligros y riesgos, el contratista seleccionado deberá estructurar un plan de prevención, preparación y respuesta ante emergencias para el desarrollo del proyecto.
- Con base en la matriz de peligros y riesgos, el contratista seleccionado deberá presentar la matriz de elementos de protección personal (EPP) de sus trabajadores.
- Certificado vigente de Trabajo en altura. Procedimiento interno del contratista para el reporte y autor reporte de accidentes y enfermedades laborales.

5.7. PRESENTACIÓN DE UN PLAN DE CALIDAD

El proponente debe comprometerse a través de una carta de compromiso en presentar un Plan de Calidad específico para el proyecto, elaborado conforme a los parámetros establecidos en la última actualización de las normas NTC ISO 9001:2015 y NTC ISO 10005:2018, o la que las modifique o complemente, mediante la suscripción del Formato respectivo.

La interventoría verificará el cumplimiento de este criterio conforme a lo establecido en las normas mencionadas sin requerir la presentación de certificación alguna.

El Plan de Calidad se elaborará en relación con el proyecto a ejecutar, por lo que el proponente no debe presentar ningún certificado de gestión de calidad. Sin embargo, para elaborar el Plan de Calidad debe tener en cuenta las normas técnicas señaladas en el primer párrafo de este numeral.

5.8. PROGRAMA DE MANEJO AMBIENTAL

El ADJUDICATARIO / CONTRATISTA deberá presentar un programa de manejo Ambiental, el cual deberá contemplar los procesos para mitigar la afectación de las zonas verdes, espacios de circulación y zonas afectadas por la ejecución de las obras. Este plan de manejo se debe aplicar todo el tiempo de ejecución de las obras, el cual se estará controlando por parte de la interventoría del contrato, el plan debe incluir la mitigación de los impactos ambientales que se puedan presentar, teniendo en cuenta que el sitio de la obra se encuentra rodeado de mucha vegetación de la zona y diferentes especies y plantas, sumado a esto, el contratista presentara un plan de manejo de disposición final de escombros, que incluirá un estudio de las escombreras certificadas cercanas al lugar donde se realizaran los trabajos.



CAPÍTULO VI CRITERIOS DE EVALUACIÓN, ASIGNACIÓN DE PUNTAJE Y CRITERIOS DE DESEMPATE

El Comité Evaluador designado por DETERCONSA. para el presente proceso será el órgano responsable de la evaluación de las ofertas presentadas y de la determinación del orden de las mismas. Este procederá a calificar las ofertas que hayan cumplido con los requisitos habilitantes, otorgándoles el correspondiente puntaje de conformidad con la evaluación de los factores ponderables que a continuación se establecen:

Concepto	Puntaje máximo
Oferta económica	35,5
Factor de calidad	
i. Implementación del Programa De Obra Y Flujo De Inversión	43
Apoyo a la industria nacional	20
Vinculación de personas con discapacidad	1
Emprendimientos y empresas de mujeres	0,25
Mipyme	0,25
Total	100

Las Entidades deberán reducir durante la evaluación de las ofertas dos (2) puntos a los Proponentes que se les haya impuesto una o más multas o cláusulas penales durante el último año, contado a partir de la fecha prevista para el cierre del proceso, sin importar la cuantía y sin perjuicio de las demás consecuencias derivadas del incumplimiento. Esta reducción también afectará a los Consorcios y a las Uniones Temporales si alguno de sus integrantes se encuentra en la situación anterior.

La reducción del puntaje antes señalada no se materializará en caso de que los actos administrativos que hayan impuesto las multas sean objeto de medios de control jurisdiccional previstos en la Ley 1437 de 2011 o las normas que la modifiquen, adicionen o sustituyan. Además, se aplicará sin perjuicio de lo dispuesto en el artículo 6 de la Ley 2020 de 2020. Lo anterior de conformidad con el artículo 58 de la Ley 2195 de 2022 y las normas que lo modifiquen, sustituyan, adicionen o reglamenten.

6. FACTORES DE EVALUACIÓN

6.1. OFERTA ECONÓMICA (35,5 puntos)

Para calificar este factor se tendrá en cuenta el valor total indicado en la propuesta económica o el obtenido de la corrección aritmética. La propuesta económica deberá ser allegada en el Formulario 1 – Formulario de Presupuesto Oficial.

El valor de la propuesta económica debe presentarse en pesos colombianos y contemplar todos los costos directos e indirectos para la completa y adecuada ejecución de la obra del presente proceso, los riesgos y la administración de estos.

Al formular la oferta, el proponente acepta que estarán a su cargo todos los impuestos, tasas y contribuciones establecidos por las diferentes autoridades nacionales, departamentales o municipales y dentro de estos mismos niveles territoriales, los impuestos, tasas y contribuciones establecidos por las diferentes autoridades.

Los estimativos técnicos que hagan los proponentes para la presentación de sus ofertas deben tener en cuenta que la ejecución del contrato se regirá íntegramente por lo previsto en los documentos del proceso y que en sus cálculos económicos deben incluir todos los aspectos y requerimientos necesarios para cumplir con todas las obligaciones contractuales y asumir los riesgos previstos en dichos documentos.

El desglose de los Análisis de Precios Unitarios publicados por la entidad es únicamente de referencia, constituye una guía para la preparación de la oferta. Si existe alguna duda o interrogante sobre la presentación de estos Análisis de Precios Unitarios y el precio de estudios publicados por la entidad, es deber de los Proponente hacerlos conocer dentro del plazo establecido en el Cronograma para la presentación de observaciones al Documento de Términos y Condiciones para que la Entidad los pueda estudiar.

6.1.1. AIU

El proponente debe calcular un AIU que contenga todos los costos en los que incurre la organización del constructor para poder desarrollar la administración, los imprevistos y la utilidad o beneficio económico que pretende percibir por la ejecución del contrato.

El valor del AIU debe expresarse en un porcentaje (%) y debe consignarlo y discriminarlo en la propuesta económica.

Cuando el proponente exprese el AIU en porcentaje (%) y en pesos, prevalece el valor expresado en porcentaje (%). El porcentaje del A.I.U. que presenten los Proponentes no debe ser superior al porcentaje total del A.I.U. establecido en el Formulario 1– Formulario de Presupuesto Oficial. En consecuencia, el Proponente puede configurar libremente el porcentaje individual de la A, de la I y de la U, siempre que la sumatoria de ellos no exceda el porcentaje total definido por la Entidad en el Formulario 1– Formulario de Presupuesto Oficial.

Los componentes internos de la administración (A) deberán ser presentados con la propuesta.

6.1.2. CORRECCIONES ARITMÉTICAS

La Entidad solo efectuará correcciones aritméticas originadas por:

Las operaciones aritméticas a que haya lugar en la propuesta económica, cuando exista un error que surja de un cálculo meramente aritmético cuando la operación ha sido erróneamente realizada.

El ajuste al peso ya sea por exceso o por defecto de los precios unitarios contenidos en la propuesta económica y del valor del IVA, así: cuando la fracción decimal del peso sea igual o superior a punto cinco (0.5) se aproximará por exceso al número entero siguiente del peso y cuando la fracción decimal del peso sea inferior a punto cinco (0.5) se aproximará por defecto al número entero.

La Entidad a partir del valor total corregido de las propuestas asignará el puntaje de conformidad con el proceso del numeral 6.1.5.

6.1.3. ANALISIS DE PRECIOS UNITARIOS

El proponente deberá entregar de acuerdo al anexo correspondiente, los análisis de precios unitarios de cada uno de los ítems que conforman el formulario de cantidades de obra con la propuesta, en medio impreso.

Para la elaboración de los análisis de precios unitarios se deben tener en cuenta las siguientes definiciones:

DETALLE: Hace referencia a la inclusión en el APU de los elementos constitutivos del mismo. Por ejemplo: Materiales, Equipo, Maquinaria, Mano de Obra, transporte u otros, especificando para cada uno de ellos la unidad, valor unitario, rendimientos, la cantidad y el valor total.

CLARIDAD: Se refiere a que el APU se pueda entender fácilmente; que incluya los elementos que verdaderamente requiera el análisis y sus operaciones sean correctas.

CONSISTENCIA: Los costos indicados en las listas básicas de precios de materiales, equipos, jornales, composición de cuadrillas y costos indirectos, deberán ser consistentes con los utilizados en los APU. Se considerará inconsistente el ítem o APU cuyos valores de materiales, equipos, herramienta, mano de obra y/o otros no estén debidamente soportados en los Listados Básicos.

6.1.4. PRECIO ARTIFICIALMENTE BAJO

En el evento en el que el precio de una oferta, al momento de su evaluación, no parezca suficiente para garantizar una correcta ejecución del contrato, de acuerdo con la información recogida durante la etapa de planeación y particularmente durante el estudio del sector, la entidad aplicará el proceso descrito en el artículo 2.2.1.1.2.2.4. del Decreto 1082 de 2015, además podrá acudir a los parámetros definidos en la Guía para el manejo de ofertas artificialmente bajas en procesos de Contratación de Colombia Compra Eficiente, como un criterio metodológico.

La solicitud de justificación de precios artificialmente bajos deberá realizarse por la entidad con posterioridad a la apertura del Sobre No 2 y previo a determinar el método de ponderación de las ofertas económicas, para ello la entidad deberá determinar el tiempo de traslado que otorgará a los oferentes requeridos para que alleguen sus justificaciones.

Por lo anterior, cuando algún oferente no responda al requerimiento de justificación de la entidad o esta determine que alguna oferta económica se encuentra inmersa en un precio artificialmente bajo, se rechazará y, en consecuencia, no se considerará al proponente dentro del orden de elegibilidad del proceso.

6.1.5. DETERMINACIÓN DEL MÉTODO PARA LA PONDERACIÓN DE LA PROPUESTA ECONÓMICA

La entidad seleccionará el método de ponderación de la propuesta económica de acuerdo con las siguientes alternativas:

Concepto	Método
1	Mediana con valor absoluto
2	Media geométrica
3	Media aritmética baja
4	Menor valor

Para determinar el método de ponderación, la entidad tomará los centavos de la Tasa de Cambio Representativa del Mercado (TRM), certificada por la Superintendencia Financiera de Colombia (en su sitio web: <https://www.superfinanciera.gov.co/publicacion/60819>).

El día de la audiencia efectiva de adjudicación, la entidad iniciará respondiendo y resolviendo las observaciones presentadas al informe de evaluación, de conformidad con el numeral correspondiente. Después, la entidad iniciará la apertura de los sobres de las ofertas económicas, verificará, si procede, determinará las correcciones aritméticas y solicitará la justificación de precios artificialmente bajos a que haya lugar, si es necesario, la entidad se pronunciará sobre las ofertas requeridas en los términos del numeral 6.1.4. Posteriormente, la entidad definirá el método de ponderación de las propuestas de acuerdo con las siguientes reglas:

Una vez agotado el procedimiento anterior, la Entidad deberá pronunciarse sobre las propuestas que han sido rechazadas y las que se encuentran validas. Si este pronunciamiento, se realiza hasta las 3:00 pm, la entidad tomará la TRM que rija para el día hábil siguiente. En caso contrario, cuando el pronunciamiento se dé después de las 3:00 pm, la entidad tomará la TRM que rija para el segundo día hábil siguiente.

En este sentido, atendiendo a las circunstancias anteriores y las particularidades de cada caso, la entidad podrá optar por suspender la audiencia y reiniciarla cuando lo considere conveniente.

Una vez definido el método de ponderación de la oferta económica el mismo seguirá rigiendo aun cuando la entidad deba suspender la audiencia.

Al momento de definir o modificar el cronograma del Proceso de Contratación la entidad deberá verificar que el día hábil siguiente a la fecha de apertura de las ofertas económicas no corresponda a un día festivo en Estados Unidos, con el objetivo de no afectar el proceso de definición del método de ponderación de las propuestas.

El método de ponderación se determinará de acuerdo con los rangos del siguiente cuadro:

Rango (inclusive)	Número	Método
De 0.00 a 0.24	1	Mediana con valor absoluto
De 0.25 a 0.49	2	Media geométrica
De 0.50 a 0.74	3	Media aritmética baja
De 0.75 a 0.99	4	Menor valor

En todos los casos se tendrá en cuenta hasta el séptimo (7°) decimal del valor obtenido como puntaje y las fórmulas se aplicarán con las propuestas que no han sido rechazadas y se encuentran válidas.

Las propuestas que al aplicar las fórmulas obtengan puntajes negativos obtienen cero (0) puntos en la oferta económica.

MEDIANA CON VALOR ABSOLUTO

En el evento que solo exista una oferta habilitada respecto de la cual se vaya a realizar la apertura del sobre No 2, la Entidad podrá prescindir de la definición de la TRM y escogencia de método de ponderación de la oferta económica. Mediana con valor absoluto

La Entidad calculará el valor de la mediana con los valores de las propuestas hábiles. En esta alternativa se entenderá por mediana de un grupo de valores el resultado del cálculo que se obtiene a través de la aplicación del siguiente proceso: la Entidad ordenará los valores de las propuestas hábiles de manera descendente. Si el número de valores es impar, la mediana corresponde al valor central, si el número de valores es par, la mediana será el promedio de los dos valores centrales.

$$Me = Mediana(V_1; V_2; \dots; V_m)$$

Donde:

V_i : Es el valor total corregido de cada una de las propuestas "i".

m: Es el número total de propuestas económicas válidas recibidas por la Entidad.

Me: Es la mediana calculada con los valores de las propuestas económicas válidas.

Bajo este método la Entidad asignará el puntaje así:

Si el número de valores de las propuestas hábiles es impar, el máximo puntaje será asignado a la propuesta que se encuentre en el valor de la mediana. Para las otras propuestas, se utilizará la siguiente fórmula:

$$Puntaje = \left[\left\{ 1 - \left| \frac{Me - V_i}{Me} \right| \right\} * Puntaje\ máximo \right]$$

Donde:

Me: Es la mediana calculada con los valores de las propuestas económicas válidas.

V_i : Es el valor total corregido de cada una de las propuestas "i".

Si el número de valores de las propuestas hábiles es par, se asignará el máximo puntaje a la propuesta que se encuentre inmediatamente por debajo de la mediana. Para las otras propuestas, se utilizará la siguiente fórmula:

$$Puntaje = \left[\left\{ 1 - \left| \frac{V_{Me} - V_i}{V_{Me}} \right| \right\} * Puntaje\ máximo \right]$$

Donde:

V_{Me} : Es el valor de la propuesta económica válida inmediatamente por debajo de la mediana.

V_i : Es el valor total corregido de cada una de las propuestas "i".

MEDIA GEOMÉTRICA

Para calcular la Media Geométrica se tomará el valor de las propuestas hábiles para el respectivo factor de calificación para asignar el puntaje de conformidad con el siguiente procedimiento:

$$MG = \sqrt[n]{V_1 * V_2 * V_3 * ... * V_n}$$

Donde:

MG: Es la media geométrica de todas las ofertas habilitadas.

V1: Es el valor de una propuesta habilitada.

Vn: Es el valor de la propuesta n habilitada.

n: La cantidad total de propuestas habilitadas.

Para efectos de la asignación de puntaje se tendrá en cuenta lo siguiente: se otorgará el máximo puntaje al valor de la propuesta que se encuentre más cerca (por exceso o por defecto) al valor de la media geométrica calculada para el factor correspondiente.

Las demás propuestas recibirán puntaje de acuerdo con la siguiente ecuación:

$$Puntaje = Puntaje\ máximo * \left(1 - \left(\frac{|MG - V_i|}{MG} \right) \right)$$

Donde:

MG: Es la media geométrica de todas las ofertas habilitadas.

V_i : Es el valor total corregido de cada una de las propuestas “i”.

Se tomará el valor absoluto de la diferencia entre la media geométrica y el valor total corregido de cada una de las propuestas.

MEDIA ARITMÉTICA BAJA

Consiste en determinar el promedio aritmético entre la propuesta válida más baja y el promedio simple de las ofertas hábiles para calificación económica.

$$\underline{X_B} = \frac{(V_{min} + \underline{X})}{2}$$

Donde:

V_{min} : Es el valor total corregido de la propuesta válida más baja.

\underline{X} : Es el promedio aritmético simple de las propuestas económicas válidas.

\underline{X}_B : Es la media aritmética baja.

La Entidad procederá a ponderar las propuestas de acuerdo con la siguiente formula:

$$\begin{aligned}
 & \text{Puntaje} \\
 &= \left\{ \begin{aligned} & \text{Puntaje máximo} \\ & * \left(1 - \left(\frac{\underline{X}_B - V_i}{\underline{X}_B} \right) \right) \text{ Para valores menores o iguales a } \underline{X}_B \quad \text{Puntaje máximo} \\ & * \left(1 - \left(\frac{|\underline{X}_B - V_i|}{\underline{X}_B} \right) \right) \text{ Para valores mayores a } \underline{X}_B \end{aligned} \right\}
 \end{aligned}$$

Donde:

\underline{X}_B : Es la media aritmética baja.

V_i : Es el valor total corregido de cada una de las propuestas "i".

Para efectos de ponderar propuestas cuyo valor sea mayor a \underline{X}_B , se tomará el valor absoluto de la diferencia entre la media aritmética baja y el valor total corregido de cada una de las propuestas.

MENOR VALOR

La Entidad otorgará el máximo puntaje a la oferta económica hábil para calificación económica de menor valor.

$$V_{min} = \text{Mínimo} (V_1; V_2 \dots; \dots V_m)$$

Donde:

V_i : Es el valor total corregido de cada una de las propuestas "i".

m: Es el número total de propuestas económicas válidas recibidas por la Entidad.

V_{min} : Es el valor total corregido de la propuesta válida más baja.

La Entidad procederá a ponderar las propuestas de acuerdo con la siguiente fórmula:

$$Puntaje = \frac{Puntaje\ máximo * V_{min}}{V_i}$$

Donde:

V_{min} : Es el valor total corregido de la propuesta válida más baja.

V_i : Es el valor total corregido de cada una de las propuestas "i".

6.2. FACTOR DE CALIDAD

La Entidad asignará el puntaje de factor de calidad como sigue:

Las Entidades Estatales deben consultar y analizar las anotaciones vigentes que reposen en el Registro Nacional de Obras Civiles Inconclusas, de que trata la Ley 2020 de 2020. En el evento que las personas naturales o jurídicas, nacionales o extranjeras domiciliadas o con sucursal en Colombia, o integrantes de Proponentes Plurales, cuenten con alguna anotación vigente de obra civil inconclusa, en el mencionado registro, se descontará un (1) punto de la sumatoria obtenida en relación con el factor de calidad.

En todo caso, no se descontará el puntaje en los términos previstos en el inciso anterior cuando el Proponente no oferte el factor de calidad, por lo que éste obtendrá cero (0) puntos en este criterio de evaluación. En esta circunstancia, la Entidad no podrá reducir el puntaje de la sumatoria obtenida en los demás factores de ponderación.

6.2.1. IMPLEMENTACIÓN DEL PROGRAMA DE OBRA Y FLUJO DE INVERSIÓN (43 PUNTOS)

Es bien sabido que las herramientas de programación de obra se constituyen un proceso de control administrativo desde el punto de vista tanto de la planeación, la programación, la ejecución y en general para el control de todas y cada una de las actividades componentes de un proyecto de construcción, que debe desarrollarse dentro de un plazo estipulado y

ajustado al máximo al presupuesto inicialmente estipulado para su desarrollo. Dada la importancia de este aspecto para el control de las obras por parte de la Entidad Contratante, resulta no solo conveniente sino necesario determinar un conjunto de herramientas de planeación y control que le permitan a DETERCONSA determinar el grado de ajuste de la obra en su desarrollo tanto en tiempo como en recursos, con el fin de tomar las acciones que resulten de dicha evaluación, sean estas de tipo preventivo o correctivo, según sea el caso. En consecuencia, la herramienta fundamental utilizada será la programación de obra por el método PERT (Program Evaluation and Review Technique) / CPM (Crítico Path Method), y el diagrama de GANTT. Las técnicas de programación de obras por el método de la ruta crítica (CPM), aplicados en el campo de la construcción, específicamente cuentan con una trayectoria de más de cuarenta años, comprobándose durante todo ese tiempo su conveniencia ya que brinda elementos de planeación y dirección, que se derivan del análisis lógico y consecuente de los factores más relevantes que intervienen en el desarrollo de una obra civil. Si bien es cierto los diagramas de barras tipo "Gantt" brindan elementos de análisis válidos, no suministran información suficiente sobre las interrelaciones entre las actividades que componen un proyecto de construcción, resultando los diagramas basados en el Método de la Ruta Crítica, mucho más precisos y útiles al momento de desarrollar análisis tendientes a determinar los efectos tanto económicos como temporales, de atrasos, avances y demás alteraciones propias de los proyectos de construcción. Dada la importancia de este aspecto para el control de las obras por parte de la Entidad, resulta no solo conveniente sino necesario determinar un conjunto de herramientas de planeación y control que le permitan a la misma determinar el grado de ajuste de la obra en su desarrollo, tanto en tiempo como en recursos, con el fin de tomar las acciones que resulten de dicha evaluación, sean estas de tipo preventivo o correctivo, según sea el caso. En consecuencia, la herramienta fundamental utilizada será la programación de obra por el método CPM (Crítico Path Method), en este caso, con sus herramientas probabilísticas que permitan aumentar el nivel de certeza en la ejecución simultánea de un proyecto de construcción "tipo" trasladado a variables de accesibilidad y disponibilidad de recursos. El programa de obra, representado en Diagramas de Gantt, Diagramas de ruta crítica y flujo de fondos son instrumentos fundamentales en la Interventoría de la obra y se busca que el interventor pueda realizar un estricto seguimiento, control y evaluación de los mismos durante la ejecución del contrato y la entidad contratante en consecuencia hará especial énfasis en el cumplimiento del mismo:

a) Sistema de redes: Consiste en una planeación, programación y control de un proyecto, o de un proceso, llevado a un diagrama o red, en el cual se describe las etapas del proyecto, y su relación. Esta técnica de redes o mallas, no sólo se utiliza para la organización de

trabajos, sino también para establecer control y vigilancia, en la interrelación de diferentes procesos. De igual forma, nos permite tener una visión del desarrollo de un proyecto a lo largo del tiempo, indicando puntos críticos en el cumplimiento de los objetivos propuestos, aplicando medidas correctivas, luego de haber detectado los puntos críticos, alternativas de planificación, para una óptima utilización de los recursos disponibles, determinando tiempos de iniciación y terminación de las etapas, sub etapas, actividades, sus variables y duración del proyecto.

b) Diagrama de barras o grafico de Gantt: Es una herramienta que le permite al usuario modelar la planificación de las tareas necesarias para la realización de un proyecto. Esta herramienta fue inventada por Henry L. Gantt en 1917. Debido a la relativa facilidad de lectura de los diagramas de GANTT, esta herramienta es utilizada por casi todos los directores de proyecto en todos los sectores y se utilizara para el control de la ejecución de las obras en el campo. El diagrama de GANTT es una

herramienta para el director del proyecto que le permite realizar una representación gráfica del progreso del proyecto, pero también es un buen medio de comunicación entre las diversas personas involucradas en el proyecto. Los datos contenidos en un cuadro de Gantt, estarán sujetos a los requerimientos exigidos en este proceso, siguiendo los siguientes parámetros:

- Actividades o tareas, que generalmente se presentan en la parte izquierda del diagrama.
- Escala horizontal de tiempos, en donde se colocan las duraciones previstas para la realización de cada actividad.
- Debido a las desventajas del diagrama de barras, se exigirá también el uso de redes.
- Por ser un elemento básicamente de control. La actualización permanente que requiere el gráfico, hace que este sea un instrumento más de control que de planeación.
- Presentan actividades que ocurren en secuencia cuando coinciden la fecha de terminación de unas actividades y de la iniciación de las que siguen, pero a la vez otras que se traslapan, sin que en ningún caso se precise la magnitud del trabajo indicado, ni lo que ocurre en un momento determinado.
- A mayor número de actividades, menos se puede precisar su interrelación.
- La subdivisión de actividades, para una más fiel representación del trabajo.

c) Método PERT o Técnica de evaluación y revisión de programas (Program Evaluation and Review Techniqué), fue desarrollado como consecuencia de los estudios e investigaciones realizados por la Marina Americana, como este método supone que el tiempo requerido para realizar las actividades de un proyecto no repetitivo no se conoce en forma anticipada, se incorporan las probabilidades en el análisis de sus tiempos, y el concepto de valor esperado para estimar la duración total de todo el proyecto. El método PERT, supone que las actividades y sus relaciones en la red, están bien definidas, pero le da cabida a la incertidumbre en sus duraciones, y es por eso que este método trabaja con estimativos de tiempos, por lo cual se le conoce como un sistema probabilístico o estadístico. Debido a este factor, a cada actividad se le hacen tres estimativos de tiempos, que son:

o Tiempo optimista.

o Tiempo pesimista.

o Tiempo más probable.

Una de las características que debe tener un proyecto PERT, es que debe de ser un proyecto unitario, es decir que tenga una finalidad específica y no repetitiva. Es un método que posee dificultades para la realización de traslajos de tiempos.

d) Método CPM: Método de la Ruta Crítica (Critical Path Method), fue creado para satisfacer la demanda de nuevos procedimientos de dirección que permitan ejercer control de proyectos de mayores dimensiones y complejidad. Aunque es contemporáneo del PERT, la diferencia entre estos, es que el método CPM, no incorpora la incertidumbre en la asignación del tiempo en sus actividades, sino que éste se puede medir a través de un rendimiento, previamente evaluado y determinado. El método CPM, trabajó sobre proyectos cuyas actividades permitían una muy precisa apreciación de su duración, porque se habían realizado alguna vez; por ejemplo, actividades de construcción, de mantenimiento. Por esto se dice que es un método o sistema determinativo o determinístico. Para este proceso de selección, se exigirá que dentro de la propuesta, el proponente presente una Programación combinando los anteriores métodos de programación, requeridos para la planeación, desarrollo y control de las obras a ejecutar, y que la entidad contratante y la INTERVENTORÍA consideren de vital importancia siempre y cuando su elaboración este íntimamente ligado con los parámetros y costos tenidos en cuenta para la elaboración de su presupuesto, razón por la cual esta Programación ira ligada a los soporte en la elaboración del presupuesto, aplicado a las gráficas exigidas así:

RED, DIAGRAMA CPM Y MATRIZ DE SECUENCIAS

El proponente deberá presentar una red o diagrama que consigne las actividades, en las que se agrupan todos y cada uno de los ítems de obra. El número de actividades en las cuales se agrupan, en ningún caso será inferior al mínimo establecido en este pliego de condiciones e indicado más adelante ni superior al máximo de ítems establecido en el anexo de Cantidades y Presupuesto, las cuales deberán estar numeradas a partir de 1 (uno) y deben agrupar solamente los ítems de obra correspondientes a la obra sobre la cual se desarrolla la programación. El diagrama se debe presentar de acuerdo a las condiciones y restricciones establecidas por el modelo de programación PERT/CPM y debe consignarse, tal y como lo establece el modelo, la siguiente información, señalado en DIAS corrientes no calendarizados, cuyos componentes serán: Actividad (Ya sea reseñada de acuerdo a su número o a cualquier tipo de nomenclatura clara, válida para identificarla). Tiempo de inicio adelantado para una actividad asignada TIA. Tiempo de terminación, adelantada para una actividad asignada. TTA Duración de la actividad. Dur. Que será el Tiempo esperado (Te) calculado por el PERT Tiempo de inicio tardío para una actividad asignada. TIT. Tiempo de terminación tardío para una actividad asignada. TTT. Holgura o fluctuación Total de la actividad. Ht. Holgura o fluctuación Libre de la actividad. Hl Como especificaciones generales para la construcción de la red o diagrama, entendido como la representación gráfica de las actividades que muestran sus eventos, secuencias, interrelaciones y el camino crítico, se resaltan las siguientes:

- a. La red deberá ser una red medida, es decir, deberá utilizar un sistema de cronología que permita establecer a escala conveniente (siempre en todo caso en días) tanto las relaciones como las duraciones de las actividades, distribuidas en el tiempo propuesto para el desarrollo de la obra.
- b. Cada actividad se representará por una flecha que indique su conexión, dependencia y sentido, escalada con la unidad de tiempo DIA. Dado que el modelo PERT/CPM es direccional, el diagrama debe representarse de esa manera.
- c. Cada nodo representa un evento que por lo general se define con el momento en que se terminan todas las actividades que llegan a ese nodo. Los eventos o nodos se enumerarán en forma secuencial y consecutiva, de izquierda a derecha, de arriba hacia abajo y se numera de forma ascendente desde el cero (0). No podrán aparecer en ningún caso, eventos con numeración repetida
- d. Las puntas de flecha indican la secuencia en la que debe ocurrir cada uno de esos eventos. Lo que es más, un evento debe preceder a la iniciación de las actividades que llegan a ese nodo. Las puntas de flecha indican la secuencia en la que debe ocurrir cada uno de esos

eventos. Lo que es más, un evento debe preceder a la iniciación de las actividades que salen de ese nodo. (En la realidad, con frecuencia se pueden traslapar etapas sucesivas de un proyecto, por lo que la red puede representar una aproximación idealizada del plan de un proyecto)

e. El nodo hacia el que todas las actividades se dirigen es el evento que corresponde a la terminación desde su concepción, o bien, si el proyecto ya comenzó, el plan para su terminación. En él último caso, cada nodo de la red sin flecha que llegan representa el evento de continuar una actividad en marcha o el evento de iniciar una nueva actividad que puede comenzar en cualquier momento.

f. Cada actividad debe estar claramente definida por un evento de inicio y un evento de terminación, entendiéndose como evento o nodo al momento de iniciación o terminación de una actividad. El evento final de una actividad será el evento inicial de la actividad siguiente. Varias actividades pueden terminar en un evento o partir de un mismo evento.

g. La red debe ser cerrada con excepción de las actividades inicial y final. No se deben presentar discontinuidades bajo ninguna circunstancia.

h. En ocasiones, se necesita una actividad para definir las relaciones de procedencia aun cuando no haya una actividad real que representar. En este caso, se introduce una actividad ficticia que requiere un tiempo cero, en donde la flecha que representa esta actividad ficticia se muestra como una flecha punteada que indica esa relación de procedencia. Podrán utilizarse actividades virtuales o ficticias, de duración nula en los casos en que haya necesidad de indicar que una actividad tiene una interrelación,

continuación o espera con otra.

i. Una regla común para construir este tipo de redes es que dos nodos o eventos no pueden estar conectados directamente por más de una flecha. Las actividades ficticias también se pueden usar para evitar violar esta regla cuando se tienen dos o más actividades concurrentes.

j. Se debe estimar el tiempo que se requiere para cada actividad, el cual será el tiempo esperado. Estas estimaciones se usan para calcular dos cantidades básicas para cada evento, a saber, su tiempo más próximo y su tiempo más lejano.

k. Para cada actividad deberá indicarse la iniciación temprana o cercana, terminación temprana o cercana, iniciación tardía o lejana, terminación tardía o lejana, duración y nombre o identificación de la actividad, así como la fluctuación u holgura.

l. La red deberá ser cerrada, con el fin de determinar los TIEMPOS DE INICIO ADELANTADO PARA UNA ACTIVIDAD ASIGNADA. TIA, TIEMPO DE TERMINACIÓN ADELANTADO PARA UNA ACTIVIDAD ASIGNADA. TTA, TIEMPO DE INICIO TARDIO PARA UNA ACTIVIDAD ASIGNADA. TIT y TIEMPO DE TERMINACIÓN TARDIO PARA UNA ACTIVIDAD ASIGNADA. TTT, secuencias y precedencias. La imposibilidad de evaluar estos tiempos hará inconsistente toda la red, por lo cual la calificación de esta programación será de cero (0).

m. Cada actividad deberá identificarse claramente ya sea con su nombre resumido o con un sistema de referencia. Se deberán resaltar claramente las actividades correspondientes a la ruta crítica y la correspondiente duración de sus actividades (de la ruta crítica), será correspondiente a la duración en la ejecución de proyecto. El NO cumplimiento de estas consideraciones dará lugar a calificación del parámetro de la programación de cero (0).

n. La holgura o fluctuación total para un evento es la diferencia que existe entre la iniciación adelantada y la iniciación tardía de la actividad o la diferencia entre la terminación adelantada y la terminación tardía de la misma actividad. Esta diferencia debe ser igual tanto en las iniciaciones como en las terminaciones. Así, si se supone que todo lo demás marcha a tiempo, la holgura para un evento indica cuanto retraso se puede tolerar para llegar a ese evento sin retrasar la terminación del proyecto.

o. Una ruta crítica de un proyecto es una ruta cuyas actividades tienen la holgura cero. (Todas las actividades y eventos que tienen holgura cero deben estar sobre una ruta crítica, pero no otras.)

Se recalca el hecho que dentro del diagrama, se debe señalar de forma clara, la ruta crítica del proyecto y se indicará siempre de días NO calendarizados, o sea días corridos como valor absoluto y que deben corresponder a los señalados en la duración del mismo presentados por el proponente.

El proponente deberá tener en cuenta que la información consignada en el diagrama GANTT servirá de base para el control de la obra por parte de la interventoría y por lo tanto hará parte del contrato que se celebre, siendo la Entidad autónoma en la reserva del derecho de ajustar los programas de trabajo, a fin de coordinar las actividades de la obra y el tiempo total para ejecución de la misma y corregir eventualmente errores en la propuesta. Estos programas comenzarán a regir desde la fecha del acta de iniciación de la obra. Como esquema, se presenta el siguiente diagrama, que solo busca orientar el desarrollo del mismo, indicando los elementos que se solicitan para cada bloque de obras. Además, se puede presentar el resultado obtenido por el software utilizado para la elaboración de la programación.

ESQUEMA RED, DIAGRAMA CPM/PERT

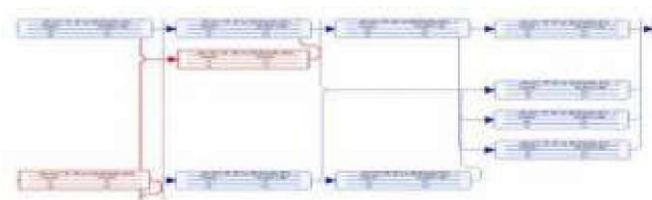

Para determinar las inconsistencias en el esquema de la red, se tiene en cuenta las siguientes:

1. El cálculo de duración o Tiempo más probable (T_m) de cada una de las actividades o tareas, se hará teniendo en cuenta los rendimientos utilizados en cada una de las mismas según el CUADRO DE RENDIMIENTOS Y DURACIÓN DE ACTIVIDADES O TAREAS, que se basa en los Análisis de Precios Unitarios, al igual que el tipo de cuadrilla utilizada y el número de cuadrillas. Cuando involucren varias cuadrillas en la ejecución de una actividad, para su cálculo se tendrá en cuenta el menor rendimiento de una de las cuadrillas, el cálculo de duración o tiempo optimista de cada una de las actividades o tareas se hará aumentando el número de cuadrillas según criterio y, el cálculo de duración pesimista se hará disminuyendo el número de cuadrillas según criterio, la determinación y el cálculo de dichas duraciones (optimista y pesimista) se podrá consignar en el anexo para su presentación. Posteriormente se calcula el Tiempo esperado (T_e) – Método PERT, y que será el que se utiliza para la realización de este diagrama y la programación, además de las actividades deben tener una secuencia lógica.
2. Cálculo de iniciación adelantada, iniciación tardía, terminación adelantada y terminación tardía de cada una de las actividades o tareas, teniendo en cuenta la duración de las mismas y sus fluctuaciones.
3. Definición de la trayectoria crítica, definición de todos los caminos posibles, presentación de la malla, conexiones y cruce de actividades.
4. Correspondencia entre el diagrama de Gantt con el diagrama de ruta crítica.

CUADRO RESUMEN DE CÁLCULO – MATRIZ DE ACTIVIDADES

Asociado al anterior diagrama, se debe presentar el cuadro de resumen de cálculo o Matriz de Actividades ANEXO b, que constituye el cuadro que resume el cálculo de los tiempos, así

como también debe indicar las duraciones y las holguras o fluctuaciones, al igual que las antecedentes de cada una de las actividades reflejadas en el diagrama de red, tal y como se muestra en el cuadro correspondiente. Es un cuadro de cálculo en donde podemos, como su nombre lo indica, calcular una serie de parámetros que nos van a servir para la elaboración posterior de los diagramas; en resumen, de todo lo que se determina en la red, como:

- La identificación de las actividades: que está dada por un evento inicial y un evento final
- La duración de las actividades: calculada luego de tener los rendimientos previamente asignados y de la misma forma las cantidades de obra.
- La iniciación adelantada de cada actividad, calculada en la red: la iniciación adelantada de cada actividad, se encuentra en el evento inicial de ésta y se calcula: (TIA).
- La iniciación tardía de cada actividad, es decir el plazo máximo que puede demorarse una actividad en comenzar, es calculada en la red así: $TIT = TTT - D$, en donde I = iniciación, D = duración y T = terminación ó $TIL = TTL - D$, en donde I = Iniciación, D = Duración y L = Lejana.
- La Terminación adelantada: es decir la terminación normal de la actividad se calcula así: $TTA = TIA + D$ Luego de haber calculado la iniciación tardía o lejana y la terminación adelantada o temprana, procedemos a calcular las holguras o fluctuaciones. Vamos a trabajar dentro del cálculo, solo la:
- Holgura o fluctuación total.
- Holgura o fluctuación libre
- Holgura Total y Holgura Libre

Holgura o fluctuación total: está dada por la diferencia que existe entre la iniciación adelantada y la iniciación tardía de una actividad, o la diferencia entre la terminación adelantada y la terminación tardía, de la misma actividad. Esta diferencia debe ser igual tanto en las iniciaciones, como en las terminaciones, si no es así, se tiene entonces un error en el cálculo. Todas las actividades que poseen ruta crítica, no tienen holgura. La holgura total, nos indica cual es el máximo número de días que puede demorarse la iniciación de una actividad, contados a partir de su iniciación adelantada, sin que se modifique la fecha de terminación total del proyecto. De la misma forma nos indica, cuantos días puede

demorarse la terminación de una actividad, contados a partir de la terminación adelantada, sin que afecte igualmente la terminación total del proyecto. Tenemos entonces que para calcular esta holgura es: $HT = TIT - TIA$ o $HT = TTT - TTA$ Holgura o fluctuación libre: está dada por la diferencia que existe entre la terminación adelantada de una actividad y la iniciación adelantada de su sucesora. Esta diferencia no es acumulativa como la holgura total, es la holgura que tiene cada actividad con su

inmediata sucesora. Para calcular esta holgura tenemos: $HL = TIASUSC - TTA_{act. A}$ calc. Holgura

ANEXO B – CUADRO RESUMEN DE CÁLCULO DE MATRIZ DE ACTIVIDADES

Cuadro resumen de cálculo de Matriz de Actividades

RED	ACTIVIDAD	DURACION	TIA	TIT	TTT	HT	HL	ANTECEDENTES

RELACIÓN DE ACTIVIDADES, RENDIMIENTOS Y DURACIÓN

Los rendimientos consignados deben ser correspondientes con los consignados en los Análisis de Precios Unitarios. La no utilización de los rendimientos en los Análisis de Precios Unitarios dará lugar a una inconsistencia por cada error en cada análisis de precios unitario. El NO-CUMPLIMIENTO en la utilización de la mecánica aritmética del cuadro ANEXO-a y el de cálculo de duración por el Método PERT – ANEXO-c; dará lugar a que la oferta obtenga una calificación de cero (0) puntos por este criterio evaluativo (Programación de obra), debido a que estos cálculos son básicos para la elaboración de la red, diagrama de Gant y flujo de fondos.

La secuencia y duración de las actividades o tareas corresponderán a un “ANÁLISIS DETALLADO” de cada una de las cantidades que la componen y las unidades de cada uno de los ítems deberán coincidir con las del Formato de Presupuesto o de "Cantidades y Presupuesto".

Para la elaboración del cuadro de rendimientos y duración de actividades o tareas, se debe tener en cuenta los rendimientos consignados en los análisis de precios unitarios, así mismo como el tipo de cuadrilla a desarrollar la actividad o tarea, el no cumplimiento de esta

condición dará lugar a que la tarea sea considerada como inconsistencia. Cuando en un análisis de precios para suministro y no se considere cuadrilla de gestión de compra o construcción del elemento, se asignará una duración a criterio del proponente, teniendo en cuenta el tiempo requerido para adquirirlo y ponerlo en obra, teniendo en cuenta si existe en inventario, si requiere de su fabricación, el transporte y nacionalización de ser importado, y debe relacionarse en el formato de actividad o rendimiento correspondiente. Se debe mostrar la conformación de cada tarea y los ítems que la componen, incluyendo la totalidad de las cantidades de los pliegos de condiciones con el resultado de las duraciones de los ítems de cada tarea, se establecerá la duración final de la tarea o actividad. La falta de esta información (Duración de la Tarea), será(n) sancionada(s) la(s) tarea(s) como inconsistencia(s) El NO-CUMPLIMIENTO de esta condición (elaboración del cuadro de Rendimientos, Duración de Actividades o Tareas ANEXO-a, ANEXO-c), dará lugar a que la oferta obtenga una calificación de cero (0) puntos por este criterio evaluativo (programación de obra).

CALCULO DE DURACIONES POR EL MÉTODO PERT

El método PERT (Técnica de evaluación y revisión de proyectos), involucra el cálculo de tiempos por probabilidad. Según el proyecto, el cálculo de tiempo es probabilístico, en donde se parte de una probabilidad, que es un estudio de planeación teórico, y se escoge una premisa probable con tres estimativos de tiempos, en los cuales posiblemente pueda terminarse la actividad en el supuesto que ésta va a desarrollarse en condiciones normales. Estos tres estimativos de tiempo son:

- Optimista: (T_o) Corresponde al menor tiempo posible en que se supone podría realizarse una actividad, si se contara con buena suerte excepcional, y todo marchara perfectamente desde el principio.
- Pesimista: (T_p) Corresponde al tiempo máximo que duraría la actividad, contando con la mala suerte en su realización. Se tiene en cuenta en esta estimación, la posibilidad de que se retrase la iniciación o se dificulte su desarrollo por causas pertinentes y muy factibles, pero no se tendrá en cuenta sucesos catastróficos, tales como huelgas, incendios, derrumbes, etc
- Más probable: (T_m) Corresponde al tiempo que se consumiría, muy seguramente en la realización de la actividad. Es tal que, si la actividad se repitiera independientemente muchas veces, este tiempo de duración sería el que ocurriría

con más frecuencia. Sería entonces en caso de tener un solo estimativo, el tiempo dado.

Determinados estos tiempos, se procederá a aplicar la fórmula del tiempo esperado (promedio). El valor que resulte, será finalmente el que se aplicará en la programación a cada actividad. El tiempo promedio es el valor más representativo, no el más frecuente de todas las estimaciones posibles. La duración estimada o tiempo esperado (T_e), con la cual se va a trabajar la red, no es un modo alguno de tiempo exacto. Muy seguramente la actividad va a durar más o menos que T_e ". Aquí aparece entonces de nuevo el valor de incertidumbre. Con los estimativos de tiempos, T_o , T_p y T_m , podemos obtener estadísticamente el " T_e " Tiempo esperado aplicando la siguiente fórmula:

$$T_e = \frac{T_o + 4 T_m + T_p}{6}$$

6

En donde:

T_o = tiempo optimista

T_p = tiempo pesimista

T_m = tiempo más probable

T_e = tiempo esperado.

CALCULO DE TIEMPO ESPERADO (METODO PERT)

Actividad	T_o	T_m	T_p	T_e

De acuerdo a los principios de distribución de frecuencias puede asegurarse que tendremos alta probabilidad que la actividad termine dentro del intervalo, de ahí la conveniencia de calcular la variación para cada actividad.

La variación es un término que describe la incertidumbre asociada al cálculo. Si la variación es grande, cuando el tiempo optimista y el tiempo pesimista se diferencian mucho, la incertidumbre sobre el tiempo de duración de la actividad es grande, y si la variación es pequeña, la incertidumbre también lo es, por tanto, la variación máxima aceptada será del 25% (0,25), utilizar una variación mayor para cualquiera actividad, será causal para castigar

la evaluación del parámetro la Red diagrama PERT/CPM, con 5 inconsistencias por cada actividad que tenga una variación mayor del 0.25.

La variación entonces la calcularemos aplicando la siguiente fórmula, el cuadrado de la desviación tipo Tiempo pesimista - tiempo optimista, dividido por seis (6), y elevado todo lo Exterior al cuadrado

Calculo de la Variación de las duraciones					
Actividad	To	Tm	Tp	Te	Variación

Para la elaboración de la programación por el método PERT/CPM y GANTT con los Flujo de Fondos y Programación del personal, se utilizará el Tiempo esperado Te, no utilizar el cálculo de esta duración, se calificará con cero (0) puntos a la evaluación de la Programación y Control de Obras.

a. COMPROBACIÓN DEL CUMPLIMIENTO DEL PLAZO PROPUESTO El plazo calculado por el proponente debe ser igual al plazo propuesto por la entidad, se deberá demostrar que el plazo propuesto tiene una probabilidad de cumplirse de acuerdo con el siguiente procedimiento:

Para comprobar la probabilidad de que el plazo propuesto por EL CONTRATANTE y el calculado por estos métodos por el PROPONENTE, se debe calcular y presentar con la propuesta, el cual debe obtenerse una probabilidad de cumplir con el plazo del programa propuesto, mayor o igual del NOVENTA Y CINCO (95 %) POR CIENTO, so pena de calificar el parámetro de programación con CERO (0) puntos, se realizaran basado teniendo en cuenta los parámetros que a continuación se indican, y calculando la comprobación según los siguientes criterios: Cuando el plazo es igual al determinado por la entidad, se aplica el mismo procedimiento y se determina la probabilidad con la fórmula que más adelante se describe, el presentar o calcular un plazo mayor al establecido por la entidad es causal de RECHAZO de la propuesta.

La Varianza

Para determinar la varianza, que mide la dispersión de los datos, con respecto a la duración media, es igual a la sumatoria de las variaciones de las actividades que se encuentran en la ruta crítica. \sum variaciones actividades R.C.

La Desviación Típica

El siguiente paso es calcular la desviación típica, que es igual a la raíz cuadrada de la varianza:

$$\sqrt{\text{Varianza}}$$

Desviación Normalizada

Luego hallamos la desviación normalizada que la denominaremos Z, la cual es igual al tiempo asumido (Ta), menos el tiempo calculado o tiempo esperado total de la red (Tc), divididos por la desviación típica:

$$Z = \left| \frac{T_a - T_c}{\sqrt{\text{Varianza}}} \right|$$

Comprobación del Plazo

El último paso es realizar la comprobación del plazo propuesto que es igual a la desviación normalizada, más la desviación típica, más el tiempo calculado de la red (Tc) ANEXO-e

Probabilidad de cumplir con el plazo propuesto Plazo Estipulado = xxxx días

Actividad	To	Tm	Tp	Te	Variación	Varianza	Desv. Standard
XX	1	1	1	1	1	1	1

2.....

(Cuando Tc es menor a 360 días) Z + + TC = XXX,1 DIAS PORCENTAJE DE PROBABILIDAD)

Se calcula la diferente entre el valor obtenido (XXX,1) con el plazo propuesto por la entidad, diferencia en valor absoluto dividido entre el plazo propuesto por la entidad, así:

$$ABS (Z + + T_c) - 360) \times 100 \Rightarrow x \% 360$$

El proponente que presente el porcentaje (%) de probabilidad > o igual al 95% obtendrá los puntos.

FLUJO DE INVERSIÓN CORRESPONDIENTE A LA PROGRAMACIÓN DE OBRA PROPUESTA

El flujo de inversión de los recursos debe discriminar semana por semana el costo total incluyendo los materiales y/o equipos usados en ese periodo y el acumulado en el desarrollo de la obra, conforme con la propuesta económica expresado en pesos, Debe ser presentado utilizando una hoja de cálculo de Excel o aplicación software tipo Proyecto similar.

La NO presentación o el NO cumplimiento de los parámetros establecidos para el Plan de programa de obra y flujo de inversión, determinará la calificación del criterio técnico de cero (0).

6.2.4. APOYO A LA INDUSTRIA NACIONAL (20 PUNTOS)

Los Proponentes pueden obtener puntaje de apoyo a la industria nacional por: i) Servicios Nacionales o con Trato Nacional o por ii) la incorporación de componente nacional en servicios extranjeros. La Entidad en ningún caso otorgará simultáneamente el puntaje por ambos aspectos.

Los puntajes para estimular a la industria nacional se relacionan en la siguiente tabla:

Concepto	Puntaje
Promoción de Servicios Nacionales o con Trato Nacional	20
Incorporación de componente nacional en servicios extranjeros	5

6.2.4.1. PROMOCIÓN DE SERVICIOS NACIONALES O CON TRATO NACIONAL

En los contratos que deban cumplirse en Colombia, el servicio es nacional cuando además de ofertarse por una persona natural colombiana o por un residente en Colombia, por una persona jurídica constituida de conformidad con la legislación colombiana o por un Proponente Plural conformado por estos o por estos y un extranjero con Trato Nacional, (i) usa el o los bienes nacionales relevantes definidos por la Entidad Estatal para el desarrollo de la obra o (ii) vincula el porcentaje mínimo de personal colombiano, según corresponda.

En los contratos que no deban cumplirse en Colombia, que sean prestados en el extranjero y estén sometidos a la legislación colombiana, un servicio es colombiano si es prestado por una persona natural colombiana o por un residente en Colombia, por una persona jurídica constituida de conformidad con la legislación colombiana o por un Proponente Plural

conformado por estos, sin que sea necesario el uso de bienes colombianos o la vinculación de personal colombiano.

En el caso de los Proponentes extranjeros con trato nacional que participen en el Proceso de Contratación de manera singular o mediante la conformación de un Proponente Plural podrán definir si aplican las reglas previstas en este numeral o, si, por el contrario, deciden acogerse a la regla de origen de su país. Para definir la regla aplicable al proceso, el Proponente extranjero con trato nacional así lo manifestará con el diligenciamiento de la opción 3 del Formato 8A – Promoción de Servicios Nacionales o con Trato Nacional. En el caso que no se diligencie la opción 3 del Formato 8A – Promoción de Servicios Nacionales o con Trato Nacional, la Entidad Estatal deberá evaluar la oferta de acuerdo con las reglas previstas en este numeral.

[Para determinar uno o varios bienes nacionales relevantes, la Entidad Estatal debe aplicar los criterios establecidos en el artículo 2.2.1.2.4.2.9. del Decreto 1082 de 2015, lo cual constará en los estudios y documentos previos y en las reglas definidas en la Matriz 4 – Bienes nacionales relevantes para la obra pública del sector transporte]:

[Opción 1. Si la Entidad Estatal luego de aplicar la metodología para identificar los bienes nacionales relevantes prevista en la Matriz 4, determina uno o varios bienes nacionales relevantes para el Proceso de Contratación, incluirá los siguientes párrafos:]

En el presente Proceso de Contratación los bienes nacionales relevantes son:

[La Entidad debe diligenciar la siguiente tabla con la información tomada del Registro de Productores de Bienes Nacionales]

No.	Bien nacional relevante	Fecha de inscripción	Fecha de vigencia	No. de partida arancelaria	% de participación	Puntaje individual de cada bien
1.						
2.						
3.						
4.						

Para asignar el puntaje deberán tenerse en cuenta las siguientes consideraciones:

A. Los puntajes por apoyo a la industria nacional por promoción de Servicios Nacionales o con Trato Nacional solo se otorgarán a los Proponentes que se comprometan a adquirir uno, varios o todos los bienes nacionales relevantes para el cumplimiento del contrato. Para efectos de obtener el puntaje, la oferta respectiva no podrá someterse a condicionamientos.

B. Cuando se determine la existencia de oferta de los bienes nacionales relevantes requeridos para el desarrollo del presente objeto contractual dentro del Registro de Productores de Bienes Nacionales, no se otorgará puntaje a los Proponentes que no ofrezcan alguno de los bienes mencionados. Esto, aunque se comprometan a vincular al cumplimiento del objeto contractual un porcentaje de empleados o contratistas por prestación de servicios colombianos.

C. Cuando la Entidad Estatal haya determinado la existencia de más de un bien nacional relevante, se otorgará el puntaje de manera proporcional a la cantidad de bienes nacionales relevantes que los Proponentes se comprometan a incorporar durante la ejecución del contrato y dependiendo del porcentaje de participación de estos bienes, en los términos de la Matriz 4 – Bienes nacionales relevantes para la obra pública del sector transporte:

Para efectos de la asignación de puntaje, la Entidad Estatal definirá el puntaje de cada bien nacional relevante de acuerdo con su porcentaje de participación, para lo cual aplicará la siguiente fórmula.

$$P_i = \frac{Participación (\%)_i * (P_{max})}{\sum_i^n Participación (\%)}$$

Donde:

P_i: Puntaje de cada bien relevante

i: Bien o bienes nacionales relevantes

n: Número de bienes nacionales relevantes

Participación (%)_i : Porcentaje de participación del bien

P_{max} =Puntaje máximo para el factor de evaluación de apoyo a la industria nacional (20 puntos)

$\sum_i^n Participación (\%)$: Sumatoria de los porcentajes de participación de los bienes

Para efectos de la asignación de los puntajes indicados, la Entidad Estatal tendrá en cuenta hasta el séptimo decimal.

Definido el puntaje de cada bien nacional relevante, la Entidad Estatal otorgará el puntaje a cada Proponente dependiendo de la cantidad de bienes nacionales relevantes ofertados y el puntaje individual asignado a cada uno de ellos. Para la asignación de este puntaje se aplicará la siguiente fórmula.

$$Puntaje\ proponente = \sum_{j=0}^i P_i$$

Donde:

Puntaje proponente: Puntaje asignado al Proponente

$\sum_{j=0}^i P_i$: Sumatoria de los puntajes de los bienes relevantes seleccionados por el Proponente

Para efectos de la asignación del puntaje a los Proponentes, la Entidad Estatal tendrá en cuenta hasta el séptimo decimal. En todo caso, el puntaje asignado a los Proponentes no podrá superar los veinte (20) puntos.

D. En el caso de Proponentes Plurales, todos, varios o cualquiera de sus integrantes podrá incorporar todos o algunos de los bienes nacionales relevantes. Además de la incorporación del bien nacional relevante, tratándose de Proponentes Plurales, su composición deberá estar acorde con la definición de Servicios Nacionales prevista en el artículo 2.2.1.1.1.3.1 del Decreto 1082 de 2015, de lo que dependerá la franja del puntaje aplicable en lo referente con el apoyo de la industria nacional.

Para esos efectos en la siguiente tabla se indican las posibles composiciones de Proponentes Plurales, la regla de origen que les aplica en virtud de dicha conformación, así como la franja de puntaje correspondiente:

No.	Composición del Proponente Plural	Regla de origen aplicable	Puntaje aplicable
1.	Únicamente integrantes colombianos	Decreto 1082 de 2015	Promoción de Servicios Nacionales o con

No.	Composición del Proponente Plural	Regla de origen aplicable	Puntaje aplicable
			Trato Nacional (4.3.1)
2.	Colombianos en asocio con extranjeros con trato nacional	Decreto 1082 de 2015	Promoción de Servicios Nacionales o con Trato Nacional (4.3.1)
3.	Únicamente integrado por extranjeros con trato nacional	La regla de origen del país con el que se tenga acuerdo comercial o la del Decreto 1082 de 2015. Si el Proponente Plural no especifica a cuál regla se acoge, se aplicará la del Decreto 1082 de 2015.	Promoción de Servicios Nacionales o con Trato Nacional (4.3.1)
4.	Proponente plural en el que al menos uno de los integrantes es extranjero sin trato nacional.	No aplica la regla de origen del Decreto 1082 de 2015, ni la de los países de origen.	Incorporación de componente nacional en servicios extranjeros (4.3.2)

[Opción 2. Si luego de aplicar la metodología para identificar los bienes nacionales relevantes descritos en la Matriz 4 - Bienes nacionales relevantes para la obra pública del sector transporte, la Entidad Estatal demuestra que los bienes relevantes no están registrados en el Registro de Productores de Bienes Nacionales, se otorgará el puntaje a los Proponentes que se comprometan a vincular al desarrollo del objeto contractual un porcentaje de empleados o contratistas por prestación de servicios colombianos de al menos el cuarenta por ciento (40%) del personal requerido para el cumplimiento del contrato. Para estos casos deberán incluirse los siguientes párrafos en el Pliego de Condiciones.]

De conformidad con la consulta del Registro de Productores de Bienes Nacionales, realizada en fecha 18/12/2025 se determinó que los bienes relevantes para el desarrollo de la obra no se encuentran incluidos en dicho registro de conformidad con el numeral 3 del artículo 2.2.1.2.4.2.9. del Decreto 1082 de 2015. Por tal motivo, se otorgará el puntaje de apoyo a la industria nacional a los Proponentes que se comprometan a vincular al desarrollo del objeto contractual un porcentaje de empleados o contratistas por prestación de servicios colombianos, de al menos el [la Entidad Estatal definirá el porcentaje requerido que sea por lo menos del cuarenta por ciento (40 %), sin perjuicio de incluir uno superior] del personal requerido para el cumplimiento del contrato.

En el caso de Proponentes Plurales, todos, varios o cualquiera de sus integrantes podrá vincular un porcentaje de empleados o contratistas por prestación de servicios colombianos, de al menos el [la Entidad Estatal definirá el porcentaje requerido que sea por lo menos del cuarenta por ciento (40 %), sin perjuicio de incluir uno superior] del personal requerido para el cumplimiento del contrato.

Además de la incorporación del bien nacional relevante o del porcentaje de personal colombiano requerido para la ejecución del contrato, tratándose de Proponentes Plurales, su composición deberá estar acorde con lo exigido por la noción de Servicios Nacionales prevista en el artículo 2.2.1.1.1.3.1 del Decreto 1082 de 2015, de lo que dependerá la franja del puntaje aplicable en lo referente al apoyo de la industria nacional.

A tales efectos en la siguiente tabla se indican las posibles composiciones de Proponentes Plurales, la regla de origen que les aplica en virtud de dicha conformación, así como la franja de puntaje correspondiente:

No.	Composición del Proponente Plural	Regla de origen aplicable	Puntaje aplicable
1.	Únicamente integrantes colombianos	Decreto 1082 de 2015	Promoción de Servicios Nacionales o con Trato Nacional (4.3.1)
2.	Colombianos en asocio con extranjeros con trato nacional	Decreto 1082 de 2015	Promoción de Servicios Nacionales o con

No.	Composición del Proponente Plural	Regla de origen aplicable	Puntaje aplicable
			Trato Nacional (4.3.1)
3.	Únicamente integrado por extranjeros con trato nacional	La regla de origen del país con el que se tenga acuerdo comercial o la del Decreto 1082 de 2015. Si el Proponente Plural no especifica a cuál regla se acoge, se aplicará la del Decreto 1082 de 2015.	Promoción de Servicios Nacionales o con Trato Nacional (4.3.1)
4.	Proponente plural en el que al menos uno de los integrantes es extranjero sin trato nacional.	No aplica la regla de origen del Decreto 1082 de 2015, ni la de los países de origen.	Incorporación de componente nacional en servicios extranjeros (4.3.2)

6.2.4.2. ACREDITACIÓN DEL PUNTAJE POR SERVICIOS NACIONALES O CON TRATO NACIONAL

La Entidad asignará hasta veinte (20) puntos a la oferta de: i) Servicios Nacionales o ii) con Trato Nacional.

Para que el Proponente nacional obtenga puntaje por Servicios Nacionales debe presentar, además del Formato 8A – Promoción de Servicios Nacionales o con Trato Nacional, alguno de los siguientes documentos, según corresponda:

Persona natural colombiana: La cédula de ciudadanía del Proponente.

Persona natural extranjera residente en Colombia: La visa de residencia que le permita la ejecución del objeto contractual de conformidad con la ley.

Persona jurídica constituida en Colombia: El certificado de existencia y representación legal emitido por alguna de las cámaras de comercio del país.

Para que el Proponente extranjero con trato nacional obtenga el puntaje por apoyo a la industria nacional por promoción de Servicios Nacionales o con Trato Nacional solo deberá presentar el Formato 8A – Promoción de Servicios Nacionales o con Trato Nacional.

Para el Proponente extranjero con trato nacional que diligencie la opción 3 del Formato 8A – Promoción de Servicios Nacionales o con Trato Nacional obtenga el puntaje por Trato Nacional, deberá acreditar que los servicios son originarios de: a) los Estados mencionados en la sección de acuerdos comerciales aplicables al presente Proceso de Contratación; b) los Estados en los cuales si bien no existe Acuerdo Comercial, el Gobierno Nacional ha certificado que los oferentes extranjeros gozan de Trato Nacional, en los términos del artículo 2.2.1.2.4.1.3. del Decreto 1082 de 2015; o c) los Estados miembros de la Comunidad Andina de Naciones. Para esto, deberá demostrar que cumple con la regla de origen contemplada para los Servicios Nacionales del respectivo país, allegando la información y/o documentación que sea requerida.

El Proponente nacional podrá subsanar la falta de presentación de la cédula de ciudadanía o del certificado de existencia y representación legal para acreditar el requisito habilitante de capacidad jurídica. No obstante, no podrá subsanar esta circunstancia para la asignación del puntaje por Promoción de Servicios Nacionales o con Trato Nacional.

La Entidad Estatal asignará el puntaje por apoyo a la industria nacional por promoción de Servicios Nacionales o con Trato Nacional al Proponente Plural conformado por nacionales cuando cada uno de sus integrantes presente alguno de los documentos indicados en este numeral, según corresponda. A su vez, el representante del Proponente Plural deberá diligenciar el Formato 8A – Promoción de Servicios Nacionales o con Trato Nacional. Cuando uno o varios de sus integrantes no cumplan con las condiciones descritas, el Proponente Plural no obtendrá puntaje por Promoción de Servicios Nacionales o Trato Nacional.

6.2.4.3. INCORPORACIÓN DE COMPONENTE NACIONAL EN SERVICIOS EXTRANJEROS

La Entidad Estatal asignará cinco (5) puntos a los Proponentes extranjeros sin derecho a Trato Nacional o a Proponentes Plurales en los que al menos uno de sus integrantes sea un extranjero sin derecho a Trato Nacional, que incorporen a la ejecución del contrato más del noventa por ciento (90 %) del personal técnico, operativo y profesional de origen colombiano.

Por otro lado, el Proponente que ofrezca personal colombiano con títulos académicos otorgados en el exterior deberá acreditar la convalidación de estos títulos en Colombia ante el Ministerio de Educación Nacional. En este sentido, para acreditar los títulos académicos

otorgados en el exterior se requiere presentar la Resolución expedida por el Ministerio de Educación Nacional que convalida el título obtenido en el exterior.

Para recibir el puntaje por incorporación de componente colombiano, el representante legal o el apoderado del Proponente deberá diligenciar el Formato 8B – Incorporación de Componente Nacional en Servicios Extranjeros el cual manifieste bajo la gravedad de juramento que incorporará en la ejecución del contrato más del noventa por ciento (90%) de personal técnico, operativo y profesional de origen colombiano, en caso de resultar adjudicatario del Proceso de Contratación.

La Entidad Estatal únicamente otorgará el puntaje por promoción de la incorporación de componente nacional cuando el Proponente que presente el Formato 8B – Incorporación de Componente Nacional en Servicios Extranjeros no haya recibido puntaje alguno por promoción de Servicios Nacionales o con Trato Nacional.

El Formato 8B – Incorporación de Componente Nacional en Servicios Extranjeros solo debe ser aportado por los Proponentes extranjeros sin derecho a trato nacional que opten por incorporar personal colombiano. En el evento que un Proponente extranjero sin derecho a Trato a Nacional o un Proponente Plural en el que al menos uno de sus integrantes sea un extranjero sin Trato Nacional, en lugar del Formato 8B – Incorporación de Componente Nacional en Servicios Extranjeros, presente el Formato 8A – Promoción de Servicios Nacionales o con Trato Nacional, no habrá lugar a otorgar puntaje por el factor del numeral 4.3.1. del documento base ni por el regulado en este numeral.

En caso de no efectuar ningún ofrecimiento, el puntaje por este factor será de cero (0)

6.2.5. VINCULACIÓN DE PERSONAS CON DISCAPACIDAD (1 PUNTO)

La entidad asignará un (1) punto al proponente que acredite el número mínimo de personas con discapacidad de acuerdo con el número total de trabajadores de la planta de su personal en los términos señalados en el artículo 2.2.1.2.4.2.6. del Decreto 1082 de 2015 (adicionado por el Decreto 392 de 2018).

Para esto debe presentar: i) el Formato 11 – Vinculación de personas con discapacidad – suscrito por la persona natural, el representante legal o el revisor fiscal, según corresponda en el cual certifique el número total de trabajadores vinculados a la planta de personal del Proponente o sus integrantes a la fecha de cierre del proceso de selección ii) acreditar el

número mínimo de personas con discapacidad en su planta de personal, de conformidad con lo señalado en el certificado expedido por el Ministerio de Trabajo, el cual deberá estar vigente a la fecha de cierre del proceso de selección.

Para los proponentes plurales, la Entidad Estatal tendrá en cuenta la planta de personal del integrante del proponente plural que aporte como mínimo el cuarenta por ciento (40%) de la experiencia requerida para el proceso de contratación. Este porcentaje de experiencia se tomará sobre el “valor mínimo a certificar (como % del Presupuesto Oficial de obra expresado en SMMLV)” de conformidad con el numeral 3.5.8, sin importar si la experiencia es general o específica.

El Formato 8, en el caso de los proponentes plurales, debe suscribirse por la persona natural o el representante legal de la persona jurídica que aporte como mínimo el cuarenta por ciento (40%) de la experiencia requerida para el proceso de contratación.

6.2.6. EMPRENDIMIENTOS Y EMPRESAS DE MUJERES

La Entidad asignará un puntaje de cero puntos veinticinco (0.25) puntos al Proponente que acredite la calidad de emprendimientos y empresas de mujeres con domicilio en el territorio nacional de conformidad con lo previsto en el artículo 2.2.1.2.4.2.14. del Decreto 1082 de 2015 o la norma que lo modifique, sustituya o complemente.

Para que el Proponente obtenga este puntaje debe diligenciar el Formato 14 – Acreditación de emprendimientos y empresas de mujeres y aportar la documentación requerida. Si el Proponente debió subsanar la entrega de dicho formato y/o los documentos exigidos para probar esta condición será válido para el criterio diferencial en cuanto al requisito habilitante relacionado con el número de contratos aportados para demostrar la experiencia solicitada. Sin embargo, no se tendrán en cuenta para la asignación de puntaje, por lo que obtendrá cero (0) puntos por este factor de evaluación.

Tratándose de Proponentes Plurales este puntaje solo se otorgará si por lo menos uno de los integrantes acredita la calidad de emprendimientos y empresas de mujeres y tiene una participación igual o superior al diez por ciento (10 %) en el Consorcio o en la Unión Temporal.

La asignación de este puntaje no excluye la aplicación del puntaje para Mipyme.

6.2.7. MIPYME DOMICILIADA EN COLOMBIA

La Entidad otorgará un puntaje de cero puntos veinticinco (0.25) puntos al Proponente que acredite la calidad de Mipyme domiciliada en Colombia de conformidad con el artículo 2.2.1.2.4.2.4 del Decreto 1082 de 2015, en concordancia con el parágrafo del artículo 2.2.1.13.2.4 del Decreto 1074 de 2015, o la norma que lo modifique, complemento o sustituya.

Así las cosas, para obtener el puntaje, el Proponente entregará copia del certificado del Registro Único de Proponentes, el cual deberá encontrarse vigente y en firme al momento de su presentación. Si el Proponente debió subsanar la entrega del RUP, éste será válido para los criterios diferenciales en cuanto a los requisitos habilitantes relacionados con el número de contratos aportados para demostrar la experiencia solicitada y los índices de la Capacidad Financiera y Organizacional. Sin embargo, el certificado no se tendrá en cuenta para la asignación del puntaje adicional, por lo que obtendrá cero (0) puntos por este factor de evaluación.

Tratándose de Proponentes Plurales este puntaje se otorgará si por lo menos uno de los integrantes acredita la calidad de Mipyme y tiene una participación igual o superior al diez por ciento (10 %) en el Consorcio o en la Unión Temporal.

NOTA: En el evento que la subsunción del RUP solo sea para dar cumplimiento a el requisito que indica que la fecha de expedición del certificado no sea mayor a treinta (30) días calendario anteriores a la fecha del cierre del Proceso de Contratación, no se aplicara lo dispuesto en la parte final del inciso segundo de este numeral.

Por lo tanto, una vez presentada la subsanación, la Entidad Estatal analizará y valorará la información allegada por el proponente, con el fin de establecer si efectivamente se trata de únicamente una aclaración o actualización de fecha de expedición del certificado del RUP, caso en el cual se podrá otorgar al proponente el puntaje por este criterio.

6.3. CRITERIOS DE DESEMPATE

En caso de empate en el puntaje total de dos o más ofertas DETERCONSA. aplicará las siguientes reglas (Adicionado por el artículo 3 del Decreto 1860 del 24 de diciembre de 2021) de acuerdo con cada uno de los numerales, de forma sucesiva y excluyente, para seleccionar al proponente favorecido, respetando en todo caso las obligaciones contenidas en los Acuerdos Comerciales vigentes, especialmente en materia de trato nacional.

1. Preferir la oferta de bienes o servicios nacionales frente a la oferta de bienes o servicios extranjeros.

Para acreditar este factor de desempate se tendrán en cuenta las definiciones de que trata el artículo 2.2.1.1.1.3.1., en concordancia con el artículo 2.2.1.2.4.2.9. del Decreto 1082 de 2015, Único Reglamentario del Sector Administrativo de Planeación Nacional, que trata del puntaje para la promoción de la industria nacional en los Procesos de Contratación de servicios. Para estos efectos, incluso se aplicará el inciso tercero de la definición de Servicios Nacionales establecida en el artículo 2.2.1.1.1.3.1., citado anteriormente. En este sentido, en los procesos en los que aplique el puntaje previsto en el inciso 1 del artículo 2 de la Ley 816 de 2003, el requisito se cumplirá en los mismos términos establecidos en los artículos indicados en el inciso anterior. Por tanto, este criterio de desempate se acreditará con los mismos documentos que se presenten para obtener dicho puntaje. En similares términos, en los procesos en que no aplique el referido puntaje, se acreditará de la siguiente manera: El proponente acreditará el origen de los servicios con los documentos señalados en las secciones 4.1.3.1 y 4.1.3.2. del Documento de Invitación. Para el caso de los proponentes plurales, todos los integrantes deberán acreditar el origen nacional de la oferta en las condiciones señaladas en la ley. En todo caso, deberán cumplir con los elementos de la noción de Servicio Nacional establecida en el artículo 2.2.1.1.1.3.1 del Decreto 1082 de 2015, Único Reglamentario del Sector Administrativo de Planeación Nacional y observando los mismos lineamientos prescritos en el artículo 2.2.1.2.4.2.9, solo que el efecto de acreditar dichas circunstancias consistirá en beneficiarse de este criterio de desempate en lugar de obtener puntaje.

2. Preferir la propuesta de la mujer cabeza de familia.

Su acreditación se realizará en los términos del párrafo del artículo 2 de la Ley 82 de 1993, modificado por el artículo 1 de la Ley 1232 de 2008, o la norma que lo modifique, aclare, adicione o sustituya. Es decir, la condición de mujer cabeza de familia y la cesación de esta se otorgará desde el momento en que ocurra el respectivo evento y se declare ante un notario. En la declaración que se presente para acreditar la calidad de mujer cabeza de familia deberá verificarse que la misma dé cuenta del cumplimiento de los requisitos establecidos en el artículo 2 de la Ley 82 de 1993, modificado por el artículo 1 de la Ley 1232 de 2008.

Igualmente, se preferirá la propuesta de la mujer víctima de violencia intrafamiliar, la cual acreditará dicha condición de conformidad con el artículo 21 de la Ley 1257 de 2008, esto es, cuando se profiera una medida de protección expedida por la autoridad competente. En

virtud del artículo 16 de la Ley 1257 de 2008, la medida de protección la debe impartir el comisario de familia del lugar donde ocurrieron los hechos y, a falta de este, del juez civil municipal o promiscuo municipal, o la autoridad indígena en los casos de violencia intrafamiliar en las comunidades de esta naturaleza.

En el caso de las personas jurídicas se preferirá a aquellas en las que participen mayoritariamente mujeres cabeza de familia y/o mujeres víctimas de violencia intrafamiliar, para lo cual el representante legal o el revisor fiscal, según corresponda, diligenciará el “Formato 14A – Participación mayoritaria de mujeres cabeza de familia y/o mujeres víctimas de violencia intrafamiliar (persona jurídica)”, mediante el cual acredita, bajo la gravedad de juramento, que más del cincuenta por ciento (50 %) de la composición accionaria o cuota parte de la persona jurídica está constituida por mujeres cabeza de familia y/o mujeres víctimas de violencia intrafamiliar. Además, deberá acreditar la condición indicada de cada una de las mujeres que participen en la sociedad, aportando los documentos de cada una de ellas, de acuerdo con los dos incisos anteriores.

Finalmente, en el caso de los proponentes plurales, se preferirá la oferta cuando cada uno de los integrantes acredite alguna de las condiciones señaladas en los incisos anteriores de este numeral.

De acuerdo con el artículo 5 de la Ley 1581 de 2012, el titular de la información de estos datos sensibles, como es el caso de las mujeres víctimas de violencia intrafamiliar, deberá autorizar a través del “Formato 7 – Autorización tratamiento de datos”, de manera previa y expresa el tratamiento de esta información, en los términos del literal a) del artículo 6 de la precitada Ley, como requisito para el otorgamiento del criterio de desempate.

3. Preferir la propuesta presentada por el proponente que acredite en las condiciones establecidas en la ley que por lo menos el diez por ciento (10%) de su nómina está en condición de discapacidad, de acuerdo con el artículo 24 de la Ley 361 de 1997

Debidamente certificadas por la oficina del Ministerio del Trabajo de la respectiva zona, que hayan sido contratados con por lo menos un (1) año de anterioridad a la fecha de cierre del Proceso de Contratación o desde el momento de la constitución de la persona jurídica cuando esta es inferior a un (1) año y que manifieste adicionalmente que mantendrá dicho personal por un lapso igual al término de ejecución del contrato. Para lo cual deberá diligenciar el “Formato 13B – Vinculación de personas en condición de discapacidad”.

Si la oferta es presentada por un proponente plural, el integrante que acredite que el diez por ciento (10%) de su nómina está en condición de discapacidad, en los términos del

presente numeral, debe tener una participación de por lo menos el veinticinco por ciento (25%) en la estructura plural y aportar como mínimo el veinticinco por ciento (25%) de la experiencia acreditada en la oferta.

El tiempo de vinculación en la planta referida de que trata este numeral se acreditará con el certificado de aportes a seguridad social del último año o del tiempo de su constitución cuando su conformación es inferior a un (1) año, en el que se demuestren los pagos realizados por el empleador.

4. Preferir la propuesta presentada por el oferente que acredite la vinculación en mayor proporción de personas mayores que no sean beneficiarias de la pensión de vejez, familiar o de sobrevivencia y que hayan cumplido el requisito de edad de pensión establecido en la ley.

Para ello, la persona natural, el representante legal de la persona jurídica o el revisor fiscal, según corresponda, diligenciará el “Formato 13C – Vinculación de personas mayores y no beneficiarias de la pensión de vejez, familiar o sobrevivencia – (Empleador – proponente)”, en el que se acredite, bajo la gravedad de juramento, las personas vinculadas en su nómina y el número de trabajadores que no son beneficiarios de la pensión de vejez, familiar o de sobrevivencia y que cumplieron el requisito de edad de pensión. Solo se tendrá en cuenta la vinculación de aquellas personas que se encuentren en las condiciones descritas y que hayan estado vinculadas con una anterioridad igual o mayor a un (1) año contado a partir de la fecha del cierre del proceso. Para los casos de constitución inferior a un (1) año, se tendrá en cuenta a aquellos que hayan estado vinculados desde el momento de la constitución de la persona jurídica.

El tiempo de vinculación en la planta referida, de que trata el inciso anterior, se acreditará con el certificado de aportes a seguridad social del último año o del tiempo de constitución de la persona jurídica, cuando su conformación es inferior a un (1) año, en el que se demuestren los pagos realizados por el empleador.

En el caso de los proponentes plurales, su representante legal diligenciará el “Formato 14C – Vinculación de personas mayores y no beneficiaria de pensión de vejez, familiar o sobrevivencia – (Empleador – proponente)” mediante el cual certifique el número de trabajadores vinculados que son personas mayores no beneficiarias de la pensión de vejez, familiar o de sobrevivencia, y que cumplieron el requisito de edad de pensión establecido en la ley, de todos los integrantes del proponente. Las personas enunciadas anteriormente podrán estar vinculadas a cualquiera de sus integrantes.

En cualquiera de los dos supuestos anteriores, para el otorgamiento del criterio de desempate, cada uno de los trabajadores que cumpla las condiciones previstas por la ley, diligenciará el “Formato 13D – Vinculación de personas mayores y no beneficiaria de la pensión de vejez, familiar o sobrevivencia (Trabajador)”, mediante el cual acredita, bajo la gravedad de juramento, que no es beneficiario de pensión de vejez, familiar o sobrevivencia, y cumple la edad de pensión; además, se deberá allegar el documento de identificación del trabajador que lo firma.

La mayor proporción se definirá en relación con el número total de trabajadores vinculados en la planta de personal, por lo que se preferirá al oferente que acredite un porcentaje mayor. En el caso de proponentes plurales, la mayor proporción se definirá con la sumatoria de trabajadores vinculados en la planta de personal de cada uno de sus integrantes.

5. Preferir la propuesta presentada por el oferente que acredite que por lo menos el diez por ciento (10%) de su nómina pertenece a población indígena, negra, afrocolombiana, raizal, palanquera, Rrom o gitana.

Para lo cual, la persona natural, el representante legal o el revisor fiscal, según corresponda, bajo la gravedad de juramento diligenciará el “Formato 13E – Vinculación de población indígena, negra, afrocolombiana, raizal, palenquera, Rrom o gitanas” mediante el cual certifica que las personas vinculadas a su nómina, y el número de identificación y nombre de las personas que pertenecen a la población indígena, negra, afrocolombiana, raizal, palanquera, Rrom o gitana. Solo se tendrá en cuenta la vinculación de aquellas personas que hayan estado vinculadas con una anterioridad igual o mayor a un (1) año contado a partir de la fecha del cierre del proceso. Para los casos de constitución inferior a un (1) año, se tendrá en cuenta a aquellos que hayan estado vinculados desde el momento de constitución de la persona jurídica.

El tiempo de vinculación en la planta referida, de que trata el inciso anterior, se acreditará con el certificado de aportes a seguridad social del último año o del tiempo de su constitución cuando su conformación es inferior a un (1) año, en el que se demuestren los pagos realizados por el empleador.

Además, deberá aportar la copia de la certificación expedida por el Ministerio del Interior, en la cual acredite que el trabajador pertenece a la población indígena, negra, afrocolombiana, raizal, palenquera, Rrom o gitana, en los términos del Decreto Ley 2893 de 2011, o la norma que lo modifique, sustituya o complementa.

En el caso de los proponentes plurales, su representante legal diligenciará el “Formato 14E – Vinculación de población indígena, negra, afrocolombiana, raizal, palenquera, Rrom o gitanas”, mediante el cual acredita que por lo menos diez por ciento (10%) del total de la nómina de sus integrantes pertenece a población indígena, negra, afrocolombiana, raizal, palenquera, Rrom o gitana. Este porcentaje se definirá de acuerdo con la sumatoria de la nómina de cada uno de los integrantes del proponente plural. Las personas enunciadas anteriormente podrán estar vinculadas a cualquiera de sus integrantes. En todo caso, deberá aportar la copia de la certificación expedida por el Ministerio del Interior, en la cual acredite que el trabajador pertenece a la población indígena, negra, afrocolombiana, raizal, palenquera, Rrom o gitana en los términos del Decreto Ley 2893 de 2011, o la norma que lo modifique, sustituya o complementa.

Debido a que para el otorgamiento de este criterio de desempate se entregan certificados que contienen datos sensibles, de acuerdo con el artículo 5 de la Ley 1581 de 2012, se requiere que el titular de la información de estos, como es el caso de las personas que pertenece a la población indígena, negra, afrocolombiana, raizal, palenquera, Rrom o gitana autoricen de manera previa y expresa el tratamiento de la información por medio del “Formato 7 – Autorización tratamiento de datos”, en los términos del literal a) del artículo 6 de la Ley 1581 de 2012, como requisito para el otorgamiento del criterio de desempate.

6. Preferir la propuesta de personas naturales en proceso de reintegración o reincorporación.

Para lo cual presentará copia de alguno de los siguientes documentos: i) la certificación en las desmovilizaciones colectivas que expida la Oficina de Alto Comisionado para la Paz, ii) el certificado que emita el Comité Operativo para la Dejación de las Armas respecto de las personas desmovilizadas en forma individual, iii) el certificado que emita la Agencia para la Reincorporación y la Normalización que acredite que la persona se encuentra en proceso de reincorporación o reintegración o iv) cualquier otro certificado que para el efecto determine la Ley. Además, se entregará copia del documento de identificación de la persona en proceso de reintegración o reincorporación.

En el caso de las personas jurídicas, el representante legal o el revisor fiscal, si están obligados a tenerlo, diligenciarán el “Formato 13F- Participación mayoritaria de personas en proceso de reincorporación y/o reintegración (personas jurídicas)”, por medio del cual certificarán bajo la gravedad de juramento que más del cincuenta por ciento (50 %) de la composición accionaria o cuotas partes de la persona jurídica está constituida por personas en proceso de reintegración o reincorporación. Además, deberá aportar alguno de los

certificados del inciso anterior, junto con los documentos de identificación de cada una de las personas que está en proceso de reincorporación o reintegración.

Tratándose de proponentes plurales, se preferirá la oferta cuando todos los integrantes sean personas en proceso de reincorporación, para lo cual se entregará alguno de los certificados del inciso primero de este numeral, y/o personas jurídicas donde más del cincuenta por ciento (50 %) de la composición accionaria o cuotas parte esté constituida por personas en proceso de reincorporación, para lo cual el representante legal, o el revisor fiscal, si está obligado a tenerlo, diligenciarán, bajo la gravedad de juramento el “Formato 14G - Participación mayoritaria de personas en proceso de reincorporación (persona jurídica integrante del proponente plural)”, junto con los documentos de identificación de cada una de las personas en proceso de reincorporación.

Debido a que para el otorgamiento de este criterio de desempate se entregan certificados que contienen datos sensibles, de acuerdo con el artículo 5 de la Ley 1581 de 2012, se requiere que el titular de la información de estos, como son las personas en proceso de reincorporación o reintegración, diligencien el “Formato 7 – Autorización tratamiento de datos”, como requisito para el otorgamiento del criterio de desempate a la entidad de manera previa y expresa el manejo de esta información, en los términos del literal a) del artículo 6 de la Ley 1581 de 2012 como requisito para el otorgamiento de este criterio de desempate.

7. Preferir la oferta presentada por un proponente plural siempre que se cumplan las condiciones de los siguientes numerales:

7.1. Esté conformado por al menos una madre cabeza de familia y/o una persona en proceso de reincorporación o reintegración, para lo cual se acreditarán estas condiciones de acuerdo con lo previsto en el inciso 1 del numeral 2 y/o el inciso 1 del numeral 6 del presente artículo; o por una persona jurídica en la cual participe o participen mayoritariamente madres cabeza de familia y/o personas en proceso de reincorporación o reintegración, para lo cual el representante legal o el revisor fiscal, si están obligados a tenerlo, diligenciará el “Formato 13H – Participación mayoritaria de mujeres cabeza de familia y/o personas en proceso de reincorporación o reintegración (personas jurídicas)”, mediante el cual certifica, bajo la gravedad de juramento, que más del cincuenta por ciento (50 %) de la composición accionaria o cuota parte de la persona jurídica está constituida por madres cabeza de familia y/o personas en proceso de reincorporación o reintegración. Además, deberá acreditar la condición indicada de cada una de las personas que participen en la sociedad que sean mujeres cabeza de familia y/o personas en proceso de

reincorporación o reintegración, aportando los documentos de cada uno de ellos, de acuerdo con lo previsto en este numeral. Este integrante debe tener una participación de por lo menos el veinticinco por ciento (25 %) en el proponente plural.

7.2. El integrante del proponente plural de que trata el anterior numeral debe aportar mínimo el veinticinco por ciento (25%) de la experiencia acreditada en la oferta.

7.3. En relación con el integrante del numeral 7.1. ni la madre cabeza de familia o la persona en proceso de reincorporación o reintegración, ni la persona jurídica, ni sus accionistas, socios o representantes legales podrán ser empleados, socios o accionistas de otro de los integrantes del proponente plural, para lo cual el integrante del que trata el numeral 7.1. lo manifestará diligenciando el “Formato 13H - Participación mayoritaria de mujeres cabeza de familia y/o personas en proceso de reincorporación y/o reintegración” suscrito por la persona natural o el representante legal de la persona jurídica.

7.4. Debido a que para el otorgamiento de este criterio de desempate se entregan certificados que contienen datos sensibles, de acuerdo el artículo 5 de la Ley 1581 de 2012, se requiere que el titular de la información de estos, como es el caso de las personas en proceso de reincorporación y/o reintegración autoricen de manera previa y expresa el tratamiento de esta información a través del “Formato 7 – Autorización tratamiento de datos”, en los términos del literal a) del artículo 6 de la Ley 1581 de 2012, como requisito para el otorgamiento del criterio de desempate.

8. Preferir la oferta presentada por una Mipyme, lo cual se verificará en los términos del artículo 2.2.1.2.4.2.4 del presente Decreto, en concordancia con el parágrafo del artículo 2.2.1.13.2.4 del Decreto 1074 de 2015.

En este sentido, la acreditación del tamaño empresarial se efectuará diligenciando el “Formato 13I– Acreditación Mipyme”, mediante el cual se certifique, bajo la gravedad de juramento, que la Mipyme tiene el tamaño empresarial establecido de conformidad con la Ley 590 de 2000 y el Decreto 1074 de 2015, o las normas que lo modifiquen, sustituyan o complementen.

Asimismo, se preferirá la oferta presentada por una cooperativa o asociaciones mutuales, para lo cual se aportará el certificado de existencia y representación legal expedido por la Cámara de Comercio o la autoridad respectiva. En el caso específico en que el empate se presente entre cooperativas o asociaciones mutuales que tengan el tamaño empresarial de grandes empresas junto con micro, pequeñas o medianas, se preferirá la oferta las

cooperativas o asociaciones mutuales que cumplan con los criterios de clasificación empresarial definidos por el Decreto 1074 de 2015, que sean micro, pequeñas o medianas.

Tratándose de proponentes plurales, se preferirá la oferta cuando cada uno de los integrantes acredite alguna de las condiciones señaladas en los incisos anteriores de este numeral. En el evento en que el empate se presente entre proponentes plurales cuyos integrantes estén conformados únicamente por cooperativas y asociaciones mutuales que tengan la calidad de grandes empresas junto con otras en las que los integrantes tengan la calidad de micro, pequeñas o medianas, se preferirá la oferta de aquellos proponentes plurales en los cuales al menos uno de sus integrantes sea una cooperativa o asociación mutua que cumpla con los criterios de clasificación empresarial definidos por el Decreto 1074 de 2015, que sean micro, pequeñas o medianas.

9. Preferir la oferta presentada por el proponente plural constituido en su totalidad por micro y/o pequeñas empresas, cooperativas o asociaciones mutuales.

La condición de micro o pequeña empresa se verificará en los términos del artículo 2.2.1.2.4.2.4 del presente Decreto, en concordancia con el párrafo del artículo 2.2.1.13.2.4 del Decreto 1074 de 2015.

La acreditación del tamaño empresarial se efectuará diligenciando el “Formato 13I–Acreditación Mipyme”, mediante el cual bajo la gravedad de juramento certifica la condición de micro o pequeña empresa de conformidad con la Ley 590 de 2000 y el Decreto 1074 de 2015, o las normas que lo modifiquen, sustituyan o complementen.

La condición de cooperativa o asociación mutua se acreditará con el certificado de existencia y representación legal expedido por la Cámara de Comercio o la autoridad respectiva. En el evento en que el empate se presente entre proponentes plurales cuyos integrantes estén conformados únicamente por cooperativas y asociaciones mutuales que tengan la calidad de grandes empresas junto con otras en las que los integrantes tengan la calidad de micro, pequeñas o medianas, se preferirá la oferta de aquellos proponentes plurales en los cuáles al menos uno de sus integrantes sea una cooperativa o asociación mutua que cumpla con los criterios de clasificación empresarial definidos por el Decreto 1074 de 2015, que sean micro, pequeñas o medianas.

10. Preferir al oferente persona natural o jurídica que acredite, de acuerdo con sus estados financieros o información contable con corte al 31 de diciembre del año anterior, que por lo menos el veinticinco por ciento (25 %) del total de sus pagos fueron realizados a Mipyme,

cooperativas o asociaciones mutuales por concepto de proveeduría del oferente, efectuados durante el año anterior.

Para lo cual el proponente persona natural y contador público; o el representante legal de la persona jurídica y revisor fiscal para las personas obligadas por ley; o del representante legal de la persona jurídica y contador público, según corresponda, diligenciará el “Formato 13J- Pagos realizados a Mipymes, cooperativas o asociaciones mutuales” expedido bajo la gravedad de juramento, en el que conste que por lo menos el veinticinco por ciento (25%) del total de pagos fueron realizados a Mipyme, cooperativas o asociaciones mutuales.

Igualmente, cuando la oferta es presentada por un proponente plural se preferirá a este siempre que:

10.1. Este conformado por al menos una Mipyme, cooperativa o asociación mutual que tenga una participación de por lo menos el veinticinco por ciento (25%) en el proponente plural, para lo cual se presentará el documento de conformación del proponente plural y, además, ese integrante acredite la condición de Mipyme, cooperativa o asociación mutual en los términos del numeral 8 del presente artículo;

10.2. La Mipyme, cooperativa o asociación mutual aporte mínimo el veinticinco por ciento (25 %) de la experiencia acreditada en la oferta; y

10.3. Ni la Mipyme, cooperativa o asociación mutual ni sus accionistas, socios o representantes legales sean empleados, socios o accionistas de los otros integrantes del proponente plural, para lo cual el integrante respectivo lo manifestará diligenciando el “Formato 13I– Acreditación Mipyme” suscrito por la persona natural o el representante legal de la persona jurídica.

En el evento en que el empate se presente entre proponentes plurales, que cumplan con los requisitos de los incisos anteriores, cuyos integrantes estén conformados únicamente por cooperativas y asociaciones mutuales que tengan la calidad de grandes empresas junto con otras en las que los integrantes tengan la calidad de micro, pequeñas o medianas, se preferirá la oferta de aquellos proponentes plurales en los cuales al menos uno de sus integrantes sea una cooperativa o asociación mutual que cumpla con los criterios de clasificación empresarial definidos por el Decreto 1074 de 2015, que sean micro, pequeñas o medianas.

11. Preferir las empresas reconocidas y establecidas como Sociedad de Beneficio e Interés Colectivo o Sociedad BIC, del segmento Mipymes.

Para lo cual se presentará el certificado de existencia y representación legal en el que conste el cumplimiento a los requisitos del artículo 2 de la Ley 1901 de 2018, o la norma que la modifique o la sustituya. Asimismo, acreditará la condición de Mipyme en los términos del numeral 8 del presente artículo.

Tratándose de proponentes plurales, se preferirá la oferta cuando cada uno de los integrantes acredite las condiciones señaladas en el inciso anterior de este numeral.

12. Si persiste el empate, DETERCONSA. debe utilizar las siguientes reglas de forma sucesiva y excluyente para seleccionar el Oferente favorecido, respetando los compromisos adquiridos por Acuerdos Comerciales.

Si persiste el empate, DETERCONSA. debe utilizar las siguientes reglas de forma sucesiva y excluyente para seleccionar el Oferente favorecido, respetando los compromisos adquiridos por Acuerdos Comerciales.

12. 1. Método aleatorio. Si subsiste aún el empate, se procederá a elegir el ganador mediante el sorteo por centavos de la Tasa de Cambio Representativa del Mercado (TRM) así:

12.2. El orden de presentación de las ofertas en la Plataforma SECOP II (01, 02, 03, y así sucesivamente) será conforme a las presentadas en el orden cronológico registrado en la plataforma.

12.3. Para determinar el desempate se verificará orden de presentación de la oferta de los oferentes empatados, y DETERCONSA. tomará los centavos de la Tasa de Cambio Representativa del Mercado (TRM) (certificada por la Superintendencia Financiera de Colombia en su sitio web: <https://www.superfinanciera.gov.co/publicacion/60819>) que rija el día del plazo para presentar ofertas términos previstos en el Cronograma Del Proceso.

Cuando los centavos terminen en un número PAR, se determinará un orden con todos los oferentes empatados organizándolos de MAYOR a MENOR.

Cuando los centavos terminen en un número IMPAR, se determinará un orden con todos los oferentes empatados organizándolos de MENOR a MAYOR.

NOTA 1: PARA EFECTOS DE LO DESCRITO CON ANTERIORIDAD EL PROPONENTE DEBERÁ ALLEGAR LOS DOCUMENTOS SOPORTE CON SU PROPUESTA Y NO SERÁN SUBSANABLES POR SER CRITERIO DESEMPATE, EN TODO CASO, LA NO PRESENTACIÓN DE LA INFORMACIÓN REQUERIDA NO RESTRINGE LA PARTICIPACIÓN DEL PROPONENTE, NI ES CAUSAL DE RECHAZO DE LA OFERTA.

NOTA 2: Los factores de desempate serán aplicables en el caso de las cooperativas y asociaciones mutuales que cumplan con los criterios de clasificación empresarial, definidos por el Decreto 957 de 2019, priorizando aquellas que sean micro, pequeñas o medianas.

NOTA 3: Para los criterios enunciados que involucren la vinculación de capital humano, el oferente deberá acreditar una antigüedad igual o mayor a un año. Para los casos de constitución inferior a un año se tendrá en cuenta a aquellos trabajadores que hayan estado vinculados desde el momento de constitución de la misma.

NOTA 4: LA ENTIDAD SE RESERVA EL DERECHO DE VERIFICAR LA INFORMACIÓN APORTADA MEDIANTE LA CUAL SE ACREDITARON CADA UNO DE LOS NUMERALES PARA LOS CRITERIOS DE DESEMPATE.

NOTA 5: Para efectos de la acreditación de los criterios de desempate, los oferentes deberán diligenciar el FORMATO 13 con el lleno de los requisitos acorde con lo establecido en el Documento de Términos y Condiciones.

NOTA 6: Si el empate entre las propuestas se presenta con un proponente extranjero, cuyo país de origen tenga Acuerdo Comercial con Colombia o trato nacional por reciprocidad, no se aplicarán los criterios de desempate de los numerales 8, 9, 10 y 11.

6.4. PROTOCOLO DE INDISPONIBILIDAD

Una indisponibilidad es aquella que afecta la presentación de las ofertas; la elaboración o aplicación de Adendas en el SECOP II, cuando la indisponibilidad se presenta dentro de las cuatro (4) últimas horas previstas para el evento correspondiente.

Los Certificados de Indisponibilidad son publicados en la página web de Colombia Compra Eficiente en un plazo máximo de 24 horas en: <https://www.colombiacompra.gov.co/soporte>

En caso de presentarse una indisponibilidad DETERCONSA. se regirá por las instrucciones para compradores y proveedores señalados en la “GUÍA PARA ACTUAR EN CASO DE UNA INDISPONIBILIDAD DEL SECOP II”.

En cumplimiento de lo establecido en la Guía el correo dispuesto por DETERCONSA. para eventos de indisponibilidad es info@deterconsa.gov.co

CAPITULO VII RIESGOS ASOCIADOS AL CONTRATO, FORMA DE MITIGARLOS Y ASIGNACIÓN DE RIESGOS

7.1 RIESGOS ASOCIADOS AL CONTRATO, FORMA DE MITIGARLOS Y ASIGNACIÓN DE RIESGOS

El Matriz 2 - Análisis de riesgos, incluye los riesgos que se pueden presentar durante la ejecución del Contrato. Esta matriz describe cada uno de los riesgos, la consecuencia de su ocurrencia, a quien se le asigna, cual es el tratamiento en caso de ocurrencia y quien es el responsable del tratamiento entre otros aspectos.

Conocer los riesgos que afectarían este proyecto, tanto en aspectos favorables como adversos, contribuye a asegurar los fines que el Estado persigue con la contratación. Con este propósito se preparó el estudio definido en este numeral, el cual permite revelar aspectos que deben ser considerados en la adecuada estructuración de ofertas, planes de contingencia y continuidad del presente proceso.

Cuando el interesado requiera precisar el contenido y alcance de la Matriz de Riesgos establecidas en el Proceso de Selección, podrá presentar las observaciones que estime pertinentes sobre la estimación, asignación y tipificación de riesgos durante el plazo establecido en el Cronograma del proceso.

Los Oferentes deberán realizar todas las observaciones que estimen necesarias para presentar su Oferta sobre la base de un examen cuidadoso de sus características, incluyendo los estudios, diseños, evaluaciones y verificaciones que consideren necesarios para formular la Oferta con base en su propia información, de manera tal que el Oferente deberá tener en cuenta el cálculo de los aspectos económicos del proyecto, los cuales deben incluir todas las obligaciones y asunción de Riesgos que emanan del Contrato.

Si el Oferente que resulte Oferente Seleccionado ha evaluado incorrectamente o no ha considerado toda la información que pueda influir en la determinación de los costos, no se eximirá de su responsabilidad por la ejecución completa de las obras de conformidad con el contrato ni le dará derecho a reembolso de costos ni al pago de indemnizaciones por este concepto.

CAPÍTULO VIII GARANTÍAS

8.1 GARANTÍA DE SERIEDAD DE LA OFERTA

El Oferente debe presentar con la Oferta una Garantía de seriedad de la oferta que cumpla con los parámetros, condiciones y requisitos que se indican en este numeral.

Cualquier error o imprecisión en el texto de la garantía presentada, será susceptible de aclaración por el Oferente hasta el término de traslado del Informe Preliminar del Comité evaluador.

El oferente deberá anexar a su oferta, a favor de la Empresa Industrial y Comercial del Estado Desarrollo Conjunto Territorial DETERCONSA, una garantía que ampare la seriedad de su oferta, por un valor equivalente, como mínimo, al diez por ciento (10%) del valor del presupuesto oficial estimado y su término será desde el día de presentación de la oferta y por TRES (03) meses. Este plazo será prorrogable como máximo por tres (3) meses más. La garantía que podrá consistir en una póliza de seguro expedida por una compañía de seguros legalmente establecida en Colombia, correspondiente a la póliza de cumplimiento ANTE ENTIDADES PÚBLICAS CON RÉGIMEN PRIVADO DE CONTRATACIÓN o garantía bancaria expedida por un banco local.

Nota: En caso de que la garantía sea una póliza de seguro, el oferente deberá anexar el respectivo recibo de pago efectivamente cancelada la póliza con constancia de la aseguradora. Así mismo la póliza deberá presentar el siguiente texto de modificación de las condiciones generales de la misma:

“Queda convenido, acordado y entendido que, para efectos de la acreditación de la ocurrencia del siniestro y la cuantía de la reclamación, DETERCONSA dará aplicación a lo normado en el artículo 1077 del Código de Comercio, sin aplicar procedimiento alguno que pueda encontrarse estipulado en las condiciones generales de la póliza.”

El anterior texto debe estar incluido EXPRESAMENTE en la carátula de la póliza.

8.2 GARANTÍA DE CUMPLIMIENTO.

El contratista deberá constituir a favor de DETERCONSA en calidad de asegurado y beneficiario el MUNICIPIO DE TOCANCIPÁ, en los términos establecidos en la normatividad vigente, una garantía que podrá consistir en una póliza de seguro expedida por una

compañía de seguros legalmente establecida en Colombia, correspondiente póliza o garantía bancaria expedida por un banco local que incluya los siguientes amparos:

AMPARO	SUFICIENCIA	VIGENCIA
Cumplimiento	No inferior al 10% del valor total del contrato	Plazo de ejecución contractual y seis (6) meses más
Estabilidad y calidad de la obra	No inferior al 20% del valor total del contrato	Cinco (5) años a partir de la fecha del acta de recibo final
Pago de salarios y prestaciones sociales e indemnizaciones laborales	No inferior al 5% del valor total del contrato	Plazo de ejecución contractual y tres (3) años más
Responsabilidad civil extracontractual	No inferior al 5% del presupuesto oficial	Plazo de ejecución contractual
Nota. La Administración Municipal de Tocancipá deberá ser incluida como asegurado y/o Beneficiario.		

Nota: En caso de que la garantía sea una póliza de seguro, el contratista deberá anexar el respectivo recibo de pago de prima. Así mismo la póliza deberá presentar el siguiente texto de modificación de las condiciones generales de la misma:

“Queda convenido, acordado y entendido que, para efectos de la acreditación de la ocurrencia del siniestro y la cuantía de la reclamación, DETERCONSA. dará aplicación a lo normado en el artículo 1077 del Código de Comercio, sin aplicar procedimiento alguno que pueda encontrarse estipulado en las condiciones generales de la póliza.”

El anterior texto debe estar incluido EXPRESAMENTE en la carátula de la póliza.

8.3 CLÁUSULA PENAL DE APREMIO Y CLÁUSULA PENAL PECUNIARIA

De acuerdo con la estimación de los posibles perjuicios que pueda causar el contratista en caso de un posible incumplimiento se recomienda establecer en la cláusula penal de apremio y cláusula penal pecuniaria del contrato los siguientes valores:

- Tabla de criterios de calificación de desempeño
- Cláusula penal pecuniaria: 35 % del valor del contrato.



CAPITULO IX DOCUMENTOS REQUERIDOS A LOS SELECCIONADOS COMO REQUISITO PREVIO PARA LA SUSCRIPCIÓN DEL CONTRATO

9.1. DECLARACIÓN DE BIENES Y RENTAS Y REGISTRO DE INTERÉS Y DECLARACIÓN DEL IMPUESTO SOBRE LA RENTA Y COMPLEMENTARIOS:

El OFERENTE a quien se le acepte su oferta para el presente proceso de selección, deberá realizar la Publicación y Divulgación Proactiva de Información según Ley 2013/2019: Declaración de bienes y renta y Conflictos de interés, haciendo uso de los medios que para esto determine el Departamento Administrativo de la Función Pública - DAFP.

9.2. REGISTRO DE PROVEEDORES

Como requisito habilitante para participar en el presente proceso de selección, todos los interesados en contratar con DETERCONSA E.I.C.E. deberán encontrarse previamente inscritos y activos en la Base de Proveedores de la entidad.

Para tal efecto, el oferente deberá realizar, con antelación a la fecha y hora de cierre del proceso, el registro correspondiente a través del sitio web institucional www.deterconsa.gov.co, diligenciando la información requerida y cargando la totalidad de los documentos exigidos por la entidad para dicho registro.

El registro deberá efectuarse conforme a la naturaleza jurídica del interesado, ya sea persona natural o persona jurídica, condición que deberá reflejarse de manera expresa en la Base de Proveedores.

En los casos en que la oferta sea presentada bajo una figura plural (consorcio, unión temporal u otra forma asociativa permitida por la ley), cada uno de sus integrantes deberá encontrarse inscrito de manera individual e independiente en la Base de Proveedores de DETERCONSA, cumpliendo íntegramente con los requisitos y documentación exigidos para tal fin.

La falta de inscripción, la inscripción incompleta, inactiva o no concordante con la naturaleza del oferente o de alguno de los integrantes de una figura plural, dará lugar al rechazo de la oferta, por incumplimiento de un requisito obligatorio de participación.

9.3. SEGURIDAD SOCIAL PARA LA SUSCRIPCIÓN DEL CONTRATO

El oferente Seleccionado debe presentar en la plataforma SECOP II, para la suscripción del respectivo Contrato, la declaración donde acredite el pago correspondiente a seguridad social y aportes legales cuando a ello haya lugar.

En caso de que el Oferente Seleccionado, persona natural o jurídica, no tenga o haya tenido dentro de los seis (6) meses anteriores a la fecha de firma del Contrato personal a cargo y por ende no esté obligado a efectuar el pago de aportes parafiscales y seguridad social debe, bajo la gravedad de juramento, indicar esta circunstancia en la mencionada.

CAPITULO X LISTA DE ANEXOS, FORMATOS, MATRICES Y FORMULARIOS

10.1 ANEXOS

- Anexo 1. Pacto de Transparencia
- Formulario 1. Oferta Económica
- Comunicación de aceptación de oferta.

10.2 FORMATOS

- Formato 1 – Carta de presentación de la oferta
- Formato 2 – Conformación de Oferente plural (Formato 2A- Consorcios) (Formato 2B- UT)
- Formato 3 – Experiencia habilitante del Oferente
- Formato 4 - Capacidad Financiera y Organizacional
- Formato 5- Capacidad Organizacional
- Formato 6 - Pagos de seguridad social y aportes legales
- Formato 7 – Autorización tratamiento de datos
- Formato 8 – Puntaje de Industria Nacional
- Formato 9 – Manifestación de no incursión en prácticas anticompetitivas
- Formato 10 – Experiencia Habilitante del equipo de trabajo Ofertado
- Formato 11 – Vinculación de personas con discapacidad
- Formato 12 - Participación de asociados o accionistas
- Formato 13 – Factores desempate
- Formato 14 – Acreditación de emprendimientos y empresas de mujeres
- Formato 15- Acreditación Mipyme

- Formato17-Compromisos

10.3 OTROS DOCUMENTOS

1. Estudios Previos
2. Estudio del Sector
3. Matriz de Riesgos